



Einwohnergemeinde Saxeten

Jahresrechnung 2019 HRM2

INHALTSVERZEICHNIS

1	BERICHTERSTATTUNG	4
1.1	Rechnungsführung	4
1.2	Ergebnisse	4
1.3	Wesentliches zur Erfolgsrechnung	5
1.4	Steueranlage	5
1.5	Bilanz	5
1.6	Sachgruppen der Erfolgsrechnung	6
1.7	Investitionen	9
1.8	Nachkredite	10
1.9	Spezialfinanzierungen	10
1.9.1	Wasserversorgung	10
1.9.2	Abwasserbeseitigung	10
1.9.3	Abfallwirtschaft	10
2	ECKDATEN	11
2.1	Übersicht	11
2.2	Selbstfinanzierung / Finanzierungsergebnis	12
2.3	Gestufte Erfolgsausweise	13
2.3.1	Gesamter Haushalt	13
2.3.2	Allgemeiner Haushalt	14
2.3.3	Wasserversorgung	15
2.3.4	Abwasserbeseitigung	16
2.3.5	Abfallwirtschaft	17
3	BILANZ	18
4	FUNKTIONEN	19
4.1	Erfolgsrechnung	19
4.2	Investitionsrechnung	24

5 SACHGRUPPEN	25
5.1 Erfolgsrechnung	25
5.2 Investitionsrechnung.....	26
6 GELDFLUSSRECHNUNG	27
7 FINANZKENNZAHLEN	32
7.1 Gesamthaushalt	32
7.2 Allgemeiner Haushalt	36
7.3 Spezialfinanzierung Wasserversorgung.....	37
7.4 Spezialfinanzierung Abwasserbeseitigung.....	38
7.5 Spezialfinanzierung Abfall	39
8 ANTRAG DER EXEKUTIVE.....	40
9 BESTÄTIGUNGSBERICHT	41
10 GENEHMIGUNG DER JAHRESRECHNUNG	43
11 ANHANG	44
11.1 Regelwerk	44
11.1.1 Angewendetes Regelwerk.....	44
11.1.2 Bewertung Finanzvermögen	44
11.1.3 Bewertung Verwaltungsvermögen.....	45
11.1.4 Aktivierungsgrenzen.....	45
11.1.5 Bestehendes Verwaltungsvermögen	45
11.2 Grundlagen der Jahresrechnung	46
11.3 Eigenkapitalnachweis	46
11.4 Rückstellungsspiegel.....	47
11.5 Beteiligungsspiegel.....	48
11.6 Gewährleistungsspiegel.....	49
11.7 Anlagespiegel.....	52
11.8 Kreditkontrolle	55

11.8.1 Verpflichtungskredite für Investitionen.....	55
11.8.2 Nachkredite.....	56
11.9 Weitere massgebende Angaben.....	57
12 DETAILS ZUR RECHNUNG	59
12.1 Bilanz (Seiten 1 - 9).....	59
12.2 Erfolgsrechnung nach Funktionen (Seiten 1 – 20).....	59
12.3 Erfolgsrechnung nach Sachgruppen (Seiten 1 – 9).....	59
12.4 Investitionsrechnung nach Funktionen (Seiten 1 – 2)	59
12.5 Investitionsrechnung nach Sachgruppen (Seiten 1 – 2).....	59
13 QUITTUNGSBLATT HRM2 (1 Seite)	59
14 BESCHEINIGUNG ZUR JAHRESRECHNUNG HRM2 (1 Seite)	59

1 BERICHTERSTATTUNG

1.1 Rechnungsführung

Die Jahresrechnung 2019 wurde nach dem Rechnungslegungsmodell HRM2 gemäss Art. 70 Gemeindegesetz (GG) erstellt. Für die Buchhaltung wird das Programm HRM pro von der Firma Zwahlen Informatik, in Thun, verwendet. Verantwortlich für die Rechnungsführung ist die Finanzverwalterin der Einwohnergemeinde Saxeten, Frau Magdalena Seematter-Häfliger, im Amt seit 1. Juli 2004.

1.2 Ergebnisse

Der Gesamthaushalt schliesst mit einem Ertragsüberschuss von CHF 55'495.74 und somit um CHF 93'097.34 über dem Budget ab. Wird in der Erfolgsrechnung ein Ertragsüberschuss ausgewiesen und sind die ordentlichen Abschreibungen kleiner als die Nettoinvestitionen sind zwingend zusätzliche Abschreibungen vorzunehmen. Die zusätzlichen Abschreibungen entsprechen der Differenz Nettoinvestitionen zu ordentlichen Abschreibungen, aber höchstens dem Ertragsüberschuss. Es wird nur der allgemeine Haushalt berücksichtigt. Es mussten keine zusätzlichen Abschreibungen als finanzpolitische Reserven (ausserordentlicher Aufwand) verbucht werden. Die Gesetzlichen Grundlagen bilden Artikel 84, 85 Abs. 3 und 4 und Anhang 3 der Gemeindeverordnung (GV).

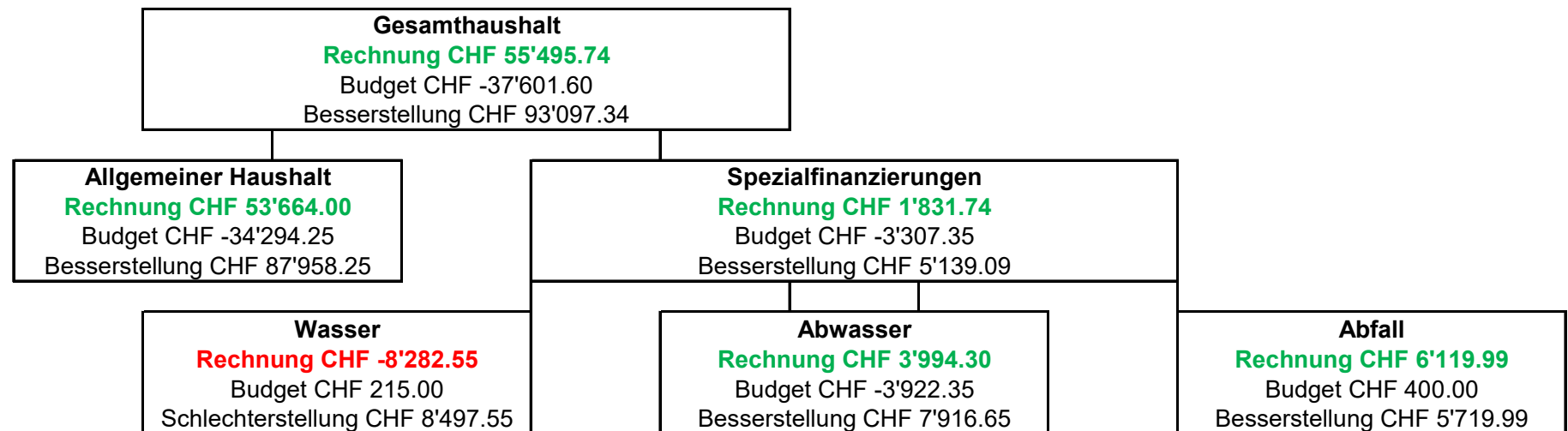

1.3 Wesentliches zur Erfolgsrechnung

Folgende Ereignisse haben im Wesentlichen zur Besserstellung von CHF 93'097.34 beigetragen (Beträge gerundet):

• Tiefere Verwaltungskosten (Aus- und Weiterbildung)	CHF	3'100.00
• Mehreinnahmen Mitbenützung einzelner Räume durch Postauto Berner Oberland	CHF	3'450.00
• Tiefere Akontozahlung Neuvermessung	CHF	4'000.00
• Korrektur der Bildungskosten; Kindergarten & Sekundarstufe, total Abweichung Budget	CHF	49'800.00
• Weniger allgemeiner Strassenunterhalt als budgetiert	CHF	5'400.00
• Erlös aus Forstschutzprojekten (u.a. Verkauf Holz)	CHF	18'700.00
• Nicht beanspruchter Zinsaufwand	CHF	2'500.00

1.4 Steueranlage

Das Jahresergebnis basiert auf einer Steueranlage von 1.69 und 1.5 Promille für die Liegenschaftssteuer. Der Bilanzüberschuss erhöht sich von CHF 362'159.20 um CHF 53'664.00 auf CHF 415'823.20.

Das Massgebliche Eigenkapital pro Einwohner (MEK/EW) stieg von CHF 4'800.99 um CHF 759.04 auf CHF 5'560.03. Der Durchschnitt aller Gemeinden des Kantons Bern beträgt im 2018 CHF 3'374.00 (Vorjahr 2017 CHF 3'184.00). Der kleinste Wert liegt bei den 347 Gemeinden im Kanton Bern im 2018 bei CHF 196.00 und der grösste Wert bei CHF 32'049.00.

1.5 Bilanz

Finanzvermögen	CHF 1'273'624.72	Fremdkapital	CHF 360'701.55
Verwaltungsvermögen	CHF 357'953.88	Eigenkapital	CHF 1'270'877.05

Das Finanzvermögen hat von CHF 1'214'407.37 (01.01.2019) um CHF 59'217.35 zugenommen. Das Verwaltungsvermögen reduzierte sich von CHF 370'104.46 (01.01.2019) um CHF 12'150.58. Die Wertberichtigung des bestehenden Verwaltungsvermögens (HRM1) ist um weitere CHF 27'543.43 auf CHF 110'173.72 gestiegen.

Das Eigenkapital erhöhte sich von CHF 1'218'557.56 (01.01.2019) um CHF 52'319.49

- Dies durch die Abschlüsse der Spezialfinanzierungen Wasser, Abwasser & Abfall von total CHF 1'831.74
- der Einlage ins Eigenkapital im Bereich Liegenschaften Finanzvermögen von CHF 7'192.40
- bzw. die Entnahme aus dem Eigenkapital Werterhalt Liegenschaften Finanzvermögen von CHF -39'594.65
- den Einlagen in die Vorfinanzierungen Werterhalt Wasser und Abwasser von total CHF 29'226.00
- sowie den Ertragsüberschuss im allgemeinen Haushalt von CHF 53'664.00

1.6 Sachgruppen der Erfolgsrechnung

	Rechnung 2019	Budget 2019	Abweichung 2019
30 Personalaufwand	CHF 117'871.75	CHF 124'100.00	CHF -6'228.25

Der gesamte Personalaufwand ist um CHF 6'228.25 tiefer ausgefallen als budgetiert. Die wesentliche Abweichung ist im Konto Aus- und Weiterbildungskosten SG 3090 zu finden. Infolge Unterbrechung der vereinbarten Weiterbildung der Gemeindeschreiberin kamen CHF 3'095.00 nicht zur Auszahlung.

31 Sach- und übriger Betriebsaufwand	CHF 225'464.31	CHF 149'135.60	CHF 76'328.71
---	----------------	----------------	---------------

Für den Forstschutz kam, ein an der Gemeindeversammlung vom 14. Juni 2019 genehmigtes Projekt von CHF 86'500.00, im Herbst 2019 zur Ausführung. Dies führte zu Mehrkosten in der SG 3145 "Unterhalt Wald" gegenüber dem Budget von CHF 73'718.35. Ferner hat die IBI Interlaken ihren vereinbarten Anteil der Gemeinde an der neuen Wasserleitung Schattenhalb von CHF 9'027.00 in Rechnung gestellt. Dies führte zu Mehrkosten in der SG 3143 gegenüber dem Budget von CHF 7'567.40. Somit wäre der "normale" Sach- und übrige Betriebsaufwand um CHF 4'957.04 tiefer als das Budget ausgefallen.

33 Abschreibungen Verwaltungsvermögen	CHF 29'141.98	CHF 31'279.80	CHF -2'137.82
--	---------------	---------------	---------------

Das bestehende Verwaltungsvermögen (Artikel T2-4, Absatz 3 der Übergangsbestimmungen GV) wurde per 01.01.2016 zu Buchwerten in HRM2 übernommen und beträgt CHF 385'608.00. Dieses wird innert 14 Jahren (CHF 27'543.43) abgeschrieben. Sowohl die Ortsplanungsrevision (Anpassung Baureglement) wie auch die Erstellung des Schutzdamms für die Parzelle 42 Schattenhalb kamen im Jahr 2019 nicht zum Abschluss. Die Nettoinvestitionen von CHF 16'991.40 wurden als Anlagen im Bau VV (Bilanz Konto 1407) bzw. Immaterielle Anlagen in Realisation (Bilanz Konto 1427) aktiviert. Dieser Zwischenstopp bis zur definitiven Nutzung der Projekte löst keine Abschreibungen aus.

	Rechnung 2019	Budget 2019	Abweichung 2019
34 Finanzaufwand	CHF 60'402.05	CHF 55'450.00	CHF 4'952.05

Im Bereich Finanzaufwand wird ebenfalls der Liegenschaftsaufwand für Finanzvermögen, SG 343, verbucht (Rechnung 2019 CHF 51'782.90, Budget 2019 CHF 50'900.00). Zur wesentlichen Abweichung führten die in SG 3409 belasteten internen Verzinsungen von CHF 6'699.00 der SF Wasser, Abwasser und Kehricht gemäss Hinweis der Revisionsstelle bzw. der gesetzlichen Bestimmungen der Gemeindeverordnung Artikel 86 Absatz 2. Im genehmigten Budget 2019 wurde ein interner Zinssatz von 1% aufgeführt.

35 Einlage in Fonds und Spezialfinanzierungen	CHF 29'226.00	CHF 29'362.00	CHF -136.00
--	---------------	---------------	-------------

Die Einlage Spezialfinanzierung EK im Bereich Abwasser richtet sich nach den publizierten Werten des Kantons Bern, AWA, Wiederbeschaffungswert der Abwasseranlagen; Fassung vom 2.10.2018, Seite 24. Die Einlage SF WE nach Wiederbeschaffungswerten beträgt wie im Vorjahr bei 60%, CHF 10'401.00 (Budget CHF 10'537.00). Die Einlage in den Werterhalt bei der Wasserversorgung beträgt unverändert bei 100%, CHF 18'825.00.

36 Transferaufwand	CHF 199'594.39	CHF 228'257.20	CHF -28'662.81
---------------------------	----------------	----------------	----------------

Im Transferaufwand werden sämtliche Zahlungen an den Kanton, Konkordate, Gemeinden und Gemeindeverbände verbucht. Somit auch die Schulkosten, auf welche bereits in Punkt 1.3 (Korrektur Bildungskosten, Auflösung Abgrenzungen) hingewiesen wurde.

38 Ausserordentlicher Aufwand	CHF 7'192.40	CHF 7'210.00	CH -17.60
--------------------------------------	--------------	--------------	-----------

Die Einlage in die Vorfinanzierung des EK "Liegenschaften Finanzvermögen" entspricht dem Budget. Die Gemeinde muss trotz Ertragsüberschuss keine zusätzlichen Abschreibungen als ausserordentlicher Aufwand vornehmen. Die zusätzlichen Abschreibungen entsprechen der Differenz Nettoinvestitionen zu ordentlichen Abschreibungen, aber höchstens dem Ertragsüberschuss.

39/49 Interne Verrechnung	CHF 27'240.00	CHF 25'750.00	CHF -1'490.00
----------------------------------	---------------	---------------	---------------

Die Werte der Internen Verrechnung sind in den Sachgruppen 39 und 49 identisch; es handelt sich um Interne Verrechnungen innerhalb der Jahresrechnung. Die budgetierten Aufwendung durch den Wegmeister im Bereich Kehricht mussten nicht alle aufgewendet werden; es wurden CHF 1'660.00 weniger intern verrechnet.

	Rechnung 2019	Budget 2019	Abweichung 2019
40 Fiskalertrag	CHF 161'547.25	CHF 166'363.00	CHF -4'815.75

Die Einkommenssteuern von natürlichen Personen waren um CHF 10'277.10 (SG 4000) tiefer als budgetiert. Jedoch sind minime Mehreinnahmen zu verzeichnen bei der Vermögensgewinnsteuer natürliche Personen (CHF 1'702.25), Quellensteuern natürliche Personen (CHF 2'431.00) sowie Erbschaftssteuern (CHF 719.80).

41 Regalien & Konzessionen	CHF 7'520.00	CHF 7'000.00	CHF 520.00
---------------------------------------	--------------	--------------	------------

Die Gemeindeentschädigung der BKW für das Jahr 2018 erfolgte mit einer Rückforderung von CHF 79.00; zuzüglich wurde eine Akontozahlung für 2019 ausbezahlt von CHF 7'599.00 (Total CHF 7'520.00).

42 Entgelte	CHF 101'412.05	CHF 88'140.00	CHF 13'272.05
--------------------	----------------	---------------	---------------

In der SG 4240 "Benützungsgebühren und Dienstleistungen" fehlen Mindereinnahmen von CHF 3'696.35, dies ist insbesondere auf einen tieferen Wasserüberschuss - welcher aus einem eher trockenen Sommer 2019 resultiert – und damit verbundene tiefere Wasserverkaufszahlen (CHF 26'947.00) als budgetiert (CHF 32'000.00) zurückzuführen (CHF -5'053.00). Gleichzeitig wurden im Jahr 2019 in der SG 4260 "Rückerstattungen und Kostenbeteiligungen Dritter" Mehreinnahmen verbucht von CHF 16'368.30. Diese Mehreinnahmen resultieren auf nicht budgetierten Werten im Zusammenhang mit der Mitbenützung eines Teils des Kindergartens im alten Schulhaus Saxeten durch die Postauto Berner Oberland (CHF 3'450.00) und dem gewinnbringenden Holzverkauf aus dem Forstprojekt im Herbst 2019 (CHF 10'902.05).

43 Verschiedene Erträge	CHF 0.00	CHF 1'500.00	CHF -1'500.00
--------------------------------	----------	--------------	---------------

Die budgetierten Erträge sind für aktivierbare Eigenleistungen in Sachanlagen vorgesehen; im 2019 wurden keine aktivierbaren Eigenleistungen des Gemeindepersonals vorgenommen. Die Eigenleistungen für Projekte in der Erfolgsrechnung (z.B. Heizung Lehrerhaus) werden über die SG 3910 bzw. SG 4910 verbucht.

44 Finanzertrag	CHF 44'330.87	CHF 37'190.00	CHF 7'140.87
------------------------	---------------	---------------	--------------

Die Abweichung resultiert aus der Gegenbuchung der internen Verzinsung der SF Wasser, Abwasser und Kehricht, welche in Punkt 34 bereits umfassend umschrieben ist (SG 4409; CHF 6'699.00).

	Rechnung 2019	Budget 2019	Abweichung 2019
45 Entnahme aus Fonds und SF	CHF 158.00	CHF 0.00	CHF 158.00

Der Betrag von CHF 158.00 resultiert aus der Verfügung vom 23.09.2019 und ist eine Entnahme aus dem EB-Fonds, als Anteil an die Materialbeschaffungen der ZSO Jungfrau im Jahr 2018. Die Aufwendungen sind Bestandteil der ordentlichen Beiträge an die ZSO Jungfrau (Konto 1620.3632.01).

46 Transferertrag	CHF 369'825.80	CHF 249'150.00	CHF 120'675.80
--------------------------	----------------	----------------	----------------

Im Transferertrag werden sowohl die Entschädigungen der Kanton und Konkordaten erfasst (Zahlung Kanton an Gehaltskosten in der Bildung) sowie Beiträge von Kantonen und Konkordaten (Zahlungen Kanton an Wiederherstellungs- und Forstprojektekosten). Im Bildungsbereich musste eine Korrektur vorgenommen werden, da in den Vorjahren zu viel abgegrenzt wurde infolge der verschiedenen Stichtagerhebungen der Schülerzahlen (SG 4611, CHF 27'811.30). Gleichzeitig flossen bei der Wiederherstellung der Schlipfwengenstrasse und im Forstbereich infolge des zusätzlich durch die Gemeindeversammlung vom 14.06.2019 genehmigten Projekts, höhere Beiträge als budgetiert (SG 4621, CHF 90'055.85).

48 Ausserordentlicher Ertrag	CHF 39'594.65	CHF 36'500.00	CHF 3'094.65
-------------------------------------	---------------	---------------	--------------

Es wurden total CHF 39'594.65 aus der SF Werterhalt Liegenschaften Finanzvermögen für die Sanierung der Heizung im Lehrerhaus entnommen. Budgetiert waren CHF 36'500.00. Das Total der Kosten für die Heizungssanierung ist infolge der nachgeholt Anbringung der Isolierten Brandschutzdecke im Lagerraum leicht höher als budgetiert; der Bestand des Kontos 29005.01 "SF Liegenschaften FV" lässt jedoch eine höhere Entnahme ohne weiteres zu.

1.7 Investitionen

Es wurden Investitionen getätigt von CHF 16'991.40. Für die Ortsplanungsrevision (Anpassung Baureglement) wurden weitere Teilzahlungen fällig zugunsten der Firma Lohner + Partner AG von total CHF 14'716.05. Für die Erarbeitung des Bauprojekts bzw. die Zusammenstellung der Baugesuchakten im Zusammenhang mit der Baubewilligung des Schutzdamms für den Objektschutz der Parzelle 42 Schattenhalb wurden total CHF 13'384.50 aufgewendet. Im Gegenzug wurden zugesicherte Subventionen von 83.00% bzw. CHF 11'109.15 abgegrenzt (Netto CHF 2'275.35).

1.8 Nachkredite

Es werden nur Nachkredite grösser CHF 1'000.00 aufgeführt.

Total	CHF	115'378.90
davon gebunden	CHF	93'407.60
Kompetenz GR	CHF	21'971.30
zu beschliessen GV	CHF	0.00

1.9 Spezialfinanzierungen

1.9.1 Wasserversorgung

	<u>Rechnungsjahr</u>	<u>Budget</u>
Erfolg	CHF - 8'282.55	CHF - 215.00
Verwaltungsvermögen per 31.12.2019	CHF 0.00	
Bestand Werterhalt per 31.12.2019	CHF 284'485.00	(+ CHF 18'825.00/100%)
Eigenkapital SF per 31.12.2019	CHF 47'189.29	(- CHF 8'282.55/Aufwandüberschuss SF)

1.9.2 Abwasserbeseitigung

	<u>Rechnungsjahr</u>	<u>Budget</u>
Erfolg	CHF 3'994.30	CHF -3'922.35
Verwaltungsvermögen per 31.12.2019	CHF 0.00	
Bestand Werterhalt per 31.12.2019	CHF 191'242.20	(+ CHF 10'401.00/60%)
Eigenkapital SF per 31.12.2019	CHF 153'183.63	(+ CHF 3'994.30/Ertragsüberschuss SF)

1.9.3 Abfallwirtschaft

	<u>Rechnungsjahr</u>	<u>Budget</u>
Erfolg	CHF 6'119.99	CHF -400.00
Verwaltungsvermögen per 31.12.2019	CHF 0.00	
Eigenkapital SF per 31.12.2019	CHF 24'858.01	(+ CHF 6'119.99/Ertragsüberschuss SF)

2 ECKDATEN

2.1 Übersicht

	Rechnung 2019 in CHF	Budget 2019 in CHF	Rechnung 2018 in CHF
Jahresergebnis ER Gesamthaushalt	55'495.74	-37'601.60	20'482.73
Jahresergebnis ER Allgemeiner Haushalt	53'664.00	-34'294.25	26'590.85
Jahresergebnis gesetzliche Spezialfinanzierungen	1'831.74	-3'307.35	-6'108.12
Steuerertrag natürliche Personen	127'734.15	133'878.00	132'466.00
Steuerertrag juristische Personen	5'164.60	5'065.00	-135.15
Liegenschaftssteuer	23'885.95	24'000.00	23'992.50
Nettoinvestitionen	16'991.40	23'900.00	17'104.05
Bestand Finanzvermögen	1'273'624.72		1'214'407.37
Bestand Verwaltungsvermögen Gesamthaushalt	357'953.88		370'104.46
Bestand Verwaltungsvermögen Allgemeiner Haushalt	357'953.88		370'104.46
Bestand Verwaltungsvermögen Spezialfinanzierungen	0.00		0.00
Fremdkapital	360'701.55		365'954.27
Eigenkapital	1'270'877.05		1'218'557.56
Reserven	13'949.57		13'949.57
Bilanzüberschuss/-fehlbetrag	415'823.20		362'159.20

2.2 Selbstfinanzierung / Finanzierungsergebnis

		Rechnung 2019 in CHF	Budget 2019 in CHF	Rechnung 2018 In CHF
Ergebnis Gesamthaushalt	90	55'495.74	-37'601.60	20'482.73
Abschreibung Verwaltungsvermögen	33	29'141.98	31'279.80	29'141.98
Einlagen in Fonds und Spezialfinanzierungen	35	29'226.00	29'362.00	29'226.00
Entnahmen aus Fonds und Spezialfinanzierungen	45	-158.00	-0.00	-190.00
Wertberichtigung Darlehen Verwaltungsvermögen	364	0.00	0.00	0.00
Wertberichtigung Beteiligungen Verwaltungsvermögen	365	0.00	0.00	0.00
Abschreibungen Investitionsbeiträge	366	0.00	0.00	0.00
Einlagen in das Eigenkapital	389	7'192.40	7'210.00	6'564.75
Entnahmen aus dem Eigenkapital	489	-39'594.65	-36'500.00	-700.00
Aufwertung Verwaltungsvermögen	4490	-0.00	-0.00	-0.00
				-0.00
Selbstfinanzierung		81'303.47	-6'249.80	84'525.46
Nettoinvestitionen				
Investitionsausgaben	5	28'100.55	123'900.00	19'187.40
Investitionseinnahmen	6	11'109.15	100'000.00	2'083.35
Nettoinvestitionen		16'991.40	23'900.00	17'104.05
Finanzierungsergebnis		64'312.07	-30'149.80	67'421.41

2.3 Gestufte Erfolgsausweise

2.3.1 Gesamter Haushalt

	Jahresrechnung 2019 in CHF	Budget 2019 in CHF	Jahresrechnung 2018 in CHF
Betrieblicher Aufwand			
30 Personalaufwand	117'871.75	124'100.00	127'788.20
31 Sach- und übriger Betriebsaufwand	225'464.31	149'135.60	148'420.22
33 Abschreibungen Verwaltungsvermögen	29'141.98	31'279.80	29'141.98
35 Einlage in Fonds und SF	29'226.00	29'362.00	29'226.00
36 Transferaufwand	199'594.39	228'257.20	198'823.62
39 Interne Verbuchungen	27'240.00	25'750.00	24'830.00
Total betrieblicher Aufwand	628'538.43	587'884.60	558'230.02
Betrieblicher Ertrag			
40 Fiskalertrag	161'547.25	166'363.00	163'840.45
41 Regalien und Konzessionen	7'520.00	7'000.00	8'138.00
42 Entgelte	101'412.05	88'140.00	86'079.52
43 Verschiedene Erträge	0.00	1'500.00	4'540.00
45 Entnahmen aus Fonds und SF	158.00	0.00	190.00
46 Transferertrag	369'825.80	249'150.00	277'987.35
49 Interne Verbuchungen	27'240.00	27'100.00	24'830.00
Total betrieblicher Ertrag	667'703.10	539'253.00	565'605.32
Ergebnis aus betrieblicher Tätigkeit	39'164.67	-48'631.60	7'375.30
34 Finanzaufwand	60'402.05	55'450.00	14'272.75
44 Finanzertrag	44'330.87	37'190.00	33'244.93
Ergebnis aus Finanzierung	-16'071.18	-18'260.00	18'972.18
Operatives Ergebnis	23'093.49	-66'891.60	26'347.48
38 Ausserordentlicher Aufwand	7'192.40	7'210.00	6'564.75
48 Ausserordentlicher Ertrag	39'594.65	36'500.00	700.00
Ausserordentliches Ergebnis	32'402.25	29'290.00	-5'864.75
Gesamtergebnis Erfolgsrechnung	55'495.74	-37'601.60	20'482.73

2.3.2 Allgemeiner Haushalt

	Jahresrechnung 2019 in CHF	Budget 2019 in CHF	Jahresrechnung 2018 in CHF
Betrieblicher Aufwand			
30 Personalaufwand	115'371.50	121'465.00	121'444.50
31 Sach- und übriger Betriebsaufwand	196'975.65	119'062.25	119'548.00
33 Abschreibungen Verwaltungsvermögen	29'141.98	31'279.80	29'141.98
35 Einlage in Fonds und SF	0.00	0.00	0.00
36 Transferaufwand	185'568.49	213'950.20	187'969.92
39 Interne Verbuchungen	27'240.00	25'750.00	24'830.00
Total betrieblicher Aufwand	554'297.62	511'507.25	482'934.40
Betrieblicher Ertrag			
40 Fiskalertrag	161'547.25	166'363.00	163'840.45
41 Regalien und Konzessionen	7'520.00	7'000.00	8'138.00
42 Entgelte	32'038.50	15'420.00	17'463.62
43 Verschiedene Erträge	0.00	1'150.00	4'540.00
45 Entnahmen aus Fonds und SF	158.00	0.00	190.00
46 Transferertrag	369'825.80	249'150.00	277'415.75
49 Interne Verbuchungen	27'240.00	27'100.00	24'830.00
Total betrieblicher Ertrag	598'329.55	466'183.00	496'417.82
Ergebnis aus betrieblicher Tätigkeit	44'031.93	-45'324.25	13'483.42
34 Finanzaufwand	60'402.05	55'450.00	14'272.75
44 Finanzertrag	37'631.87	37'190.00	33'244.93
Ergebnis aus Finanzierung	-22'770.18	-18'260.00	18'972.18
Operatives Ergebnis	21'261.75	-63'584.25	32'455.60
38 Ausserordentlicher Aufwand	7'192.40	7'210.00	6'564.75
48 Ausserordentlicher Ertrag	39'594.65	36'500.00	700.00
Ausserordentliches Ergebnis	32'402.25	29'290.00	-5'864.75
Gesamtergebnis Erfolgsrechnung	53'664.00	-34'294.25	26'590.85

2.3.3 Wasserversorgung

	Jahresrechnung 2019 in CHF	Budget 2019 in CHF	Jahresrechnung 2018 in CHF
Betrieblicher Aufwand			
30 Personalaufwand	2'247.20	2'110.00	5'991.20
31 Sach- und übriger Betriebsaufwand	15'838.65	9'850.00	12'600.15
33 Abschreibungen Verwaltungsvermögen	0.00	0.00	0.00
35 Einlage in Fonds und SF	18'825.00	18'825.00	18'825.00
36 Transferaufwand	1'530.00	1'000.00	760.00
39 Interne Verbuchungen	0.00	0.00	0.00
Total betrieblicher Aufwand	38'440.85	31'785.00	38'176.35
Betrieblicher Ertrag			
40 Fiskalertrag	0.00	0.00	0.00
41 Regalien und Konzessionen	0.00	0.00	0.00
42 Entgelte	26'947.00	32'000.00	26'848.00
43 Verschiedene Erträge	0.00	0.00	0.00
45 Entnahmen aus Fonds und SF	0.00	0.00	0.00
46 Transferertrag	0.00	0.00	0.00
49 Interne Verbuchungen	0.00	0.00	0.00
Total betrieblicher Ertrag	26'947.00	32'000.00	26'848.00
Ergebnis aus betrieblicher Tätigkeit	-11'493.85	215.00	-11'328.35
34 Finanzaufwand	0.00	0.00	0.00
44 Finanzertrag	3'211.30	0.00	0.00
Ergebnis aus Finanzierung	3'211.30	0.00	0.00
Operatives Ergebnis	-8'282.55	215.00	-11'328.35
38 Ausserordentlicher Aufwand	0.00	0.00	0.00
48 Ausserordentlicher Ertrag	0.00	0.00	0.00
Ausserordentliches Ergebnis	0.00	0.00	0.00
Gesamtergebnis Erfolgsrechnung	-8'282.55	215.00	-11'328.35

2.3.4 Abwasserbeseitigung

	Jahresrechnung 2019 in CHF	Budget 2019 in CHF	Jahresrechnung 2018 in CHF
Betrieblicher Aufwand			
30 Personalaufwand	253.05	525.00	352.50
31 Sach- und übriger Betriebsaufwand	3'290.50	7'828.35	4'141.20
33 Abschreibungen Verwaltungsvermögen	0.00	0.00	0.00
35 Einlage in Fonds und SF	10'401.00	10'537.00	10'401.00
36 Transferaufwand	8'837.35	8'032.00	5'543.90
39 Interne Verbuchungen	0.00	0.00	0.00
Total betrieblicher Aufwand	22'781.90	26'922.35	20'438.60
Betrieblicher Ertrag			
40 Fiskalertrag	0.00	0.00	0.00
41 Regalien und Konzessionen	0.00	0.00	0.00
42 Entgelte	23'475.90	23'000.00	23'291.35
43 Verschiedene Erträge	0.00	0.00	0.00
45 Entnahmen aus Fonds und SF	0.00	0.00	0.00
46 Transferertrag	0.00	0.00	571.60
49 Interne Verbuchungen	0.00	0.00	0.00
Total betrieblicher Ertrag	23'475.90	23'000.00	23'862.95
Ergebnis aus betrieblicher Tätigkeit	694.00	-3'922.35	3'424.35
34 Finanzaufwand	0.00	0.00	0.00
44 Finanzertrag	3'300.30	0.00	0.00
Ergebnis aus Finanzierung	3'300.30	0.00	0.00
Operatives Ergebnis	3'994.30	-3'922.35	3'424.35
38 Ausserordentlicher Aufwand	0.00	0.00	0.00
48 Ausserordentlicher Ertrag	0.00	0.00	0.00
Ausserordentliches Ergebnis	0.00	0.00	0.00
Gesamtergebnis Erfolgsrechnung	3'994.30	-3'922.35	3'424.35

2.3.5 Abfallwirtschaft

	Jahresrechnung 2019 in CHF	Budget 2019 in CHF	Jahresrechnung 2018 in CHF
Betrieblicher Aufwand			
30 Personalaufwand	0.00	0.00	0.00
31 Sach- und übriger Betriebsaufwand	9'359.51	12'395.00	12'130.87
33 Abschreibungen Verwaltungsvermögen	0.00	0.00	0.00
35 Einlage in Fonds und SF	0.00	0.00	0.00
36 Transferaufwand	3'658.55	5'275.00	4'549.80
39 Interne Verbuchungen	0.00	0.00	0.00
Total betrieblicher Aufwand	13'018.06	17'670.00	16'680.67
Betrieblicher Ertrag			
40 Fiskalertrag	0.00	0.00	0.00
41 Regalien und Konzessionen	0.00	0.00	0.00
42 Entgelte	18'950.65	17'720.00	18'476.55
43 Verschiedene Erträge	0.00	350.00	0.00
45 Entnahmen aus Fonds und SF	0.00	0.00	0.00
46 Transferertrag	0.00	0.00	0.00
49 Interne Verbuchungen	0.00	0.00	0.00
Total betrieblicher Ertrag	18'950.65	18'070.00	18'476.55
Ergebnis aus betrieblicher Tätigkeit	5'932.59	400.00	1'795.88
34 Finanzaufwand	0.00	0.00	0.00
44 Finanzertrag	187.40	0.00	0.00
Ergebnis aus Finanzierung	187.40	0.00	0.00
Operatives Ergebnis	6'119.99	400.00	1'795.88
38 Ausserordentlicher Aufwand	0.00	0.00	0.00
48 Ausserordentlicher Ertrag	0.00	0.00	0.00
Ausserordentliches Ergebnis	0.00	0.00	0.00
Gesamtergebnis Erfolgsrechnung	6'119.99	400.00	1'795.88

3 BILANZ

	Jahresrechnung 2019 in CHF	Jahresrechnung 2018 in CHF
Aktiven	1'631'578.60	1'584'511.83
Finanzvermögen		
100 Flüssige Mittel und kurzfristige Geldanlagen	202'440.92	99'864.04
101 Forderungen	190'471.20	144'566.65
104 Aktive Rechnungsabgrenzungen	24'628.15	14'065.90
107 Finanzanlagen	200.00	100'026.33
108 Sachanlagen FV	855'884.45	855'884.45
Total Finanzvermögen	1'273'624.72	1'214'407.37
Verwaltungsvermögen		
140 Sachanlagen VV	341'569.23	368'227.51
142 Immaterielle Anlagen	16'382.65	1'874.95
145 Beteiligungen, Grundkapitalien	2.00	2.00
Total Verwaltungsvermögen	357'953.88	370'104.46
Passiven	1'631'578.60	1'584'511.83
Fremdkapital		
200 Laufende Verbindlichkeiten	81'421.40	29'693.75
201 Kurzfristige Finanzverbindlichkeiten	11'429.25	30'079.92
204 Passive Rechnungsabgrenzungen	24'250.90	51'680.60
Total kurzfristiges Fremdkapital	117'101.55	111'454.27
206 Langfristige Finanzverbindlichkeiten	243'600.00	254'500.00
Total langfristiges Fremdkapital	243'600.00	254'500.00
Total Fremdkapital	360'701.55	365'954.27
Eigenkapital		
290 Verpflichtungen/Vorschüsse gegenüber SF	261'387.23	291'957.74
293 Vorfinanzierungen	475'727.20	446'501.20
294 Reserven	13'949.57	13'949.57
296 Neubewertung Finanzvermögen	103'989.85	103'989.85
299 Bilanzüberschuss/-fehlbetrag	415'823.20	362'159.20
Total Eigenkapital	1'270'877.05	1'218'557.56

4 FUNKTIONEN

4.1 Erfolgsrechnung

	Jahresrechnung 2019 in CHF		Budget 2019 in CHF		Jahresrechnung 2018 in CHF	
	Aufwand	Ertrag	Aufwand	Ertrag	Aufwand	Ertrag
Total I Abschluss	706'247.17	759'911.17 -53'664.00	650'544.60	612'943.00 37'601.60	584'287.75	610'878.60 -26'590.85
0 Allgemeine Verwaltung Nettoergebnis	107'539.75	24'494.50	111'307.80	20'160.00	107'798.10	21'641.15
		83'045.25		91'147.80		86'156.95
1 Öff. Ordnung, Sicherheit, Verteidigung Nettoergebnis	11'465.60	233.00	15'155.85	20.00	10'916.05	205.00
		11'232.60		15'135.85		10'711.05
2 Bildung Nettoergebnis	66'929.10	49'801.70	88'900.00	21'936.00	71'291.35	19'070.90
		17'127.40		66'964.00		52'220.45
3 Kultur, Sport und Freizeit, Kirche Nettoergebnis	9'249.90	2'250.00	7'550.00	2'250.00	7'141.80	2'250.00
		6'999.90		5'300.00		4'891.80
4 Gesundheit Nettoergebnis	710.50	0.00	1'020.00	0.00	490.00	0.00
		710.50		1'020.00		490.00
5 Soziale Sicherheit Nettoergebnis	79'303.65	1'764.80	82'816.00	240.00	79'668.05	1'953.60
		77'538.85		82'576.00		77'714.45
6 Verkehr und Nachrichtenübermittlung Nettoergebnis	108'415.20	38'551.45	103'676.00	28'474.00	94'922.35	29'886.17
		69'863.75		75'202.00		65'036.18
7 Umweltschutz und Raumordnung Nettoergebnis	89'729.59	84'355.10	84'820.25	73'070.00	85'339.62	80'515.85
		5'374.49		11'750.25		4'823.77
8 Volkswirtschaft Nettoergebnis	111'029.85	120'501.65	39'740.20	27'650.00	51'783.55	49'437.45
		-9'471.80		12'090.20		2'346.10
9 Finanzen und Steuern Nettoergebnis	121'874.03	437'958.97	115'558.50	439'143.00	74'936.88	405'918.48
	316'084.94		323'584.50		330'981.60	

	Jahresrechnung 2019 in CHF		Budget 2019 in CHF		Jahresrechnung 2018 in CHF	
	Aufwand	Ertrag	Aufwand	Ertrag	Aufwand	Ertrag
0 Allgemeine Verwaltung	107'539.75	24'494.50	111'307.80	20'160.00	107'798.10	21'641.15
Nettoergebnis		83'045.25		91'147.80		86'156.95

Das Nettoergebnis liegt mit einer Differenz von CHF 8'102.55 unter dem Budget. Wesentliche Begründungen:



- Nichtverwendung budgetierter Aus- und Weiterbildungskosten CHF - 3'095.00
- Mehreinnahmen Mitbenützung einzelner Räume durch Postauto Berner Oberland CHF 3'450.00

	Jahresrechnung 2019 in CHF		Budget 2019 in CHF		Jahresrechnung 2018 in CHF	
	Aufwand	Ertrag	Aufwand	Ertrag	Aufwand	Ertrag
1 Öff. Ordnung, Sicherheit, Verteidigung	11'465.60	233.00	15'155.85	20.00	10'916.05	205.00
Nettoergebnis		11'232.60		15'135.85		10'711.05

Das Nettoergebnis liegt mit einer Differenz von CHF 3'903.25 unter dem Budget. Wesentliche Begründungen:



- Tiefere Akontorechnung Neuvermessung CHF - 4'000.00

	Jahresrechnung 2019 in CHF		Budget 2019 in CHF		Jahresrechnung 2018 in CHF	
	Aufwand	Ertrag	Aufwand	Ertrag	Aufwand	Ertrag
2 Bildung	66'929.10	49'801.70	88'900.00	21'936.00	71'291.35	19'070.90
Nettoergebnis		17'127.40		66'964.00		52'220.45

Das Nettoergebnis liegt mit einer Differenz von CHF 49'836.60 unter dem Budget. Wesentliche Begründungen:



- Korrektur Bildungskosten Kindergarten (gegenüber Budget) CHF - 20'422.45
- Korrektur Bildungskosten Sekundarstufe (gegenüber Budget) CHF -29'382.45

	Jahresrechnung 2019 in CHF		Budget 2019 in CHF		Jahresrechnung 2018 in CHF	
	Aufwand	Ertrag	Aufwand	Ertrag	Aufwand	Ertrag
3 Kultur, Sport und Freizeit, Kirche	9'249.90	2'250.00	7'550.00	2'250.00	7'141.80	2'250.00
Nettoergebnis		6'999.90		5'300.00		4'891.80

Das Nettoergebnis liegt mit einer Differenz von CHF 1'699.90 über dem Budget. Wesentliche Begründungen:



- Neues Konto "Anlässe Dorf" (Altjahrsapéro/altes Schulhaus) CHF 747.45
- Mehraufwand Interne Verrechnung für Wanderwege CHF 900.00

	Jahresrechnung 2019 in CHF		Budget 2019 in CHF		Jahresrechnung 2018 in CHF	
	Aufwand	Ertrag	Aufwand	Ertrag	Aufwand	Ertrag
4 Gesundheit	710.50	0.00	1'020.00	0.00	490.00	0.00
Nettoergebnis		710.50		1'020.00		490.00

Das Nettoergebnis liegt mit einer Differenz von CHF 309.50 unter dem Budget. Wesentliche Begründungen:



- Keine Schularztbesuche im 2019 CHF -100.00
- Keine Schulung Defibrillator im 2019, dafür neue 2 neue Charge-Pak zu Lifepak (Ersatz & Reserve) CHF -138.00

	Jahresrechnung 2019 in CHF		Budget 2019 in CHF		Jahresrechnung 2018 in CHF	
	Aufwand	Ertrag	Aufwand	Ertrag	Aufwand	Ertrag
5 Soziale Sicherheit	79'303.65	1'764.80	82'816.00	240.00	79'668.05	1'953.60
Nettoergebnis		77'538.85		82'576.00		77'714.45

Das Nettoergebnis liegt mit einer Differenz von CHF 5'037.15 unter dem Budget. Wesentliche Begründungen:



- Minim tiefere Zahlungen an den Lastenausgleich EL/Familienzulage NE & Sozialhilfe CHF - 2'822.70
- Rückerstattung Sozialdienst Region Jungfrau (Abrechnung 2018) CHF - 1'574.20
- Kein Seniorenausflug im 2019 CHF -750.00

	Jahresrechnung 2019 in CHF		Budget 2019 in CHF		Jahresrechnung 2018 in CHF	
	Aufwand	Ertrag	Aufwand	Ertrag	Aufwand	Ertrag
6 Verkehr und Nachrichtenübermittlung	108'415.20	38'551.45	103'676.00	28'474.00	94'922.35	29'886.17
Nettoergebnis		69'863.75		75'202.00		65'036.18

Das Nettoergebnis liegt mit einer Differenz von CHF 5'338.25 unter dem Budget. Wesentliche Begründungen:



- Keine Aus- und Weiterbildung Personal Werkhof CHF -500.00
- Keine Anschaffung von Maschinen, Geräten, Fahrzeugen CHF -1'500.00
- Weniger Stromverbrauch Werkhof CHF -2'369.80
- Praktisch kein Einkauf von Dienstleistungen Dritter CHF -912.00
- Tiefer allgemeiner Unterhalt der Gemeindestrassen CHF -3'352.05
- Keine Durchführung der Strassenentwässerung im 2019 CHF -2'000.00
- Schneefräse prüfbereit stellen & Grosser Service bei Traktor CHF 5'230.10

	Jahresrechnung 2019 in CHF		Budget 2019 in CHF		Jahresrechnung 2018 in CHF	
	Aufwand	Ertrag	Aufwand	Ertrag	Aufwand	Ertrag
7 Umweltschutz und Raumordnung	89'729.59	84'355.10	84'820.25	73'070.00	85'339.62	80'515.85
Nettoergebnis		5'374.49		11'750.25		4'823.77

Das Nettoergebnis liegt mit einer Differenz von CHF 6'375.76 unter dem Budget. Wesentliche Begründungen:



- Abschluss SF Wasser/Abwasser/Kehricht (Budgetwert) CHF -3'307.35
- Keine Abschreibungen aus den Projekten Ortsplanungsrevision (Anpassung Baureglement) und Schutzdamm Objektschutz Parzelle 42 Schattenhalb, da noch nicht dem Nutzen zugefügt. CHF -2'514.40
- Verzicht auf Einforderung des Beitrags Stiftung Einsatzkosten der Gemeinden in a.o. Lagen CHF -750.00
- Mehrkosten Begräbnisgemeindeverband Gsteig-Interlaken (tiefere Bestattungszahlen) CHF 350.74

	Jahresrechnung 2019 in CHF		Budget 2019 in CHF		Jahresrechnung 2018 in CHF	
	Aufwand	Ertrag	Aufwand	Ertrag	Aufwand	Ertrag
8 Volkswirtschaft	111'029.85	120'501.65	39'740.20	27'650.00	51'783.55	49'437.45
Nettoergebnis		-9'471.80		12'090.20		2'346.10

Das Nettoergebnis liegt mit einer Differenz von CHF 21'562.00 unter dem Budget. Wesentliche Begründungen:



- Landwirtschaft; Verzicht auf Einforderung Beitrag IG Milchproduzentengesellschaft Saxeten CHF -800.00
- Mehrlös aus Holzverkauf in Forstprojekten CHF -10'902.00
- Saldo aus Abrechnungen Schutzwaldpflege/Sturmholz/Käferholz (gegenüber Budget) CHF -7'706.25
- Minderaufwand Unterhalt touristische Anlagen CHF -1'552.40

	Jahresrechnung 2019 in CHF		Budget 2019 in CHF		Jahresrechnung 2018 in CHF	
	Aufwand	Ertrag	Aufwand	Ertrag	Aufwand	Ertrag
9 Finanzen und Steuern	121'874.03	437'958.97	115'558.50	439'143.00	74'936.88	405'918.48
Nettoergebnis	316'084.94		323'584.50		330'981.60	

Das Nettoergebnis liegt mit einer Differenz von CHF 7'499.56 unter dem Budget. Wesentliche Begründungen:



- Tiefere Einnahmen aus Steuern SG 91 CHF 6'229.55
- Nicht beanspruchte Zinsaufwände CHF -2'465.60
- Neu Interne Verzinsung SF Wasser/Abwasser/Kehricht CHF 6'699.00
- Mehrlös aus Liegenschaften FV gegenüber Budget CHF -1'355.10
- Korrektur Abschluss SF Wasser/Abwasser/Kehricht (nicht in Budget enthalten) CHF -1'831.74

4.2 Investitionsrechnung

	Jahresrechnung 2019 in CHF		Budget 2019 in CHF		Jahresrechnung 2018 in CHF	
	Ausgaben	Einnahmen	Ausgaben	Einnahmen	Ausgaben	Einnahmen
Total I	28'100.55	11'109.15	123'900.00	100'000.00	19'187.40	2'083.35
Nettoinvestitionen		16'991.40		23'900.00		17'104.05
Total II	28'100.55	28'100.55	123'900.00	123'900.00	19'187.40	19'187.40
0 Allgemeine Verwaltung	14'716.05	0.00	23'900.00	0.00	0.00	2'083.35
Nettoausgaben/-einnahmen		14'716.05		23'900.00		-2'083.35
6 Verkehr und Nachrichtenübermittlung	0.00	0.00	0.00	0.00	15'065.50	0.00
Nettoausgaben/-einnahmen		0.00		0.00		15'065.50
7 Umweltschutz und Raumordnung	13'384.50	11'109.15	100'000.00	100'000.00	4'121.90	0.00
Nettoausgaben/-einnahmen		2'275.35		0.00		4'121.90

5 SACHGRUPPEN

5.1 Erfolgsrechnung

	Jahresrechnung 2019 in CHF		Budget 2019 in CHF		Jahresrechnung 2018 in CHF	
	Aufwand	Ertrag	Aufwand	Ertrag	Aufwand	Ertrag
AUFWAND						
30 Personalaufwand	117'871.75		124'100.00		127'788.20	
31 Sach- und übriger Betriebsaufwand	225'464.31		149'135.60		148'420.22	
33 Abschreibungen Verwaltungsvermögen	29'141.98		31'279.80		29'141.98	
34 Finanzaufwand	60'402.05		55'450.00		14'272.75	
35 Einlagen in Fonds und Spezialfinanzierungen	29'226.00		29'362.00		29'226.00	
36 Transferaufwand	199'594.39		228'257.20		198'823.62	
38 Ausserordentlicher Aufwand	7'192.40		7'210.00		6'564.75	
39 Interne Verrechnung	27'240.00		25'750.00		24'830.00	
3 TOTAL AUFWAND	696'132.88		650'544.60		579'067.52	
ERTRAG						
40 Fiskalertrag		161'547.25		166'363.00		163'840.45
41 Regalien und Konzessionen		7'520.00		7'000.00		8'138.00
42 Entgelte		101'412.05		88'140.00		86'079.52
43 Verschiedene Erträge		0.00		1'500.00		4'540.00
44 Finanzertrag		44'330.87		37'190.00		33'244.93
45 Entnahme aus Fonds und Spezialfinanzierungen		158.00		0.00		190.00
46 Transferertrag		369'825.80		249'150.00		277'987.35
48 Ausserordentlicher Erfolg		39'594.65		36'500.00		700.00
49 Interne Verrechnung		27'240.00		27'100.00		24'830.00
4 TOTAL ERTRAG		751'628.62		612'943.00		599'550.25
ABSCHLUSS						
90 Abschluss Erfolgsrechnung	55'495.74		-37'601.60		20'482.73	
9 ABSCHLUSS GESAMTHAUSHALT	55'495.74		-37'601.60		20'482.73	
	751'628.62	751'628.62	612'943.00	612'943.00	599'550.25	599'550.25

5.2 Investitionsrechnung

	Jahresrechnung 2019 in CHF		Budget 2019 in CHF		Jahresrechnung 2018 in CHF	
	Ausgaben	Einnahmen	Ausgaben	Einnahmen	Ausgaben	Einnahmen
AUSGABEN						
50 Sachanlagen	13'384.50		100'000.00		19'187.40	
52 Immaterielle Anlagen	14'716.05		23'900.00		0.00	
56 Eigene Investitionsbeiträge	0.00		0.00		0.00	
3 TOTAL AUSGABEN	28'100.55		123'900.00		19'187.40	
EINNAHMEN						
61 Rückerstattungen		0.00		100'000.00		0.00
63 Investitionsbeiträge für eigene Rechnung		11'109.15		0.00		2'083.35
4 TOTAL EINNAHMEN		11'109.15		100'000.00		2'083.35
59 Übertrag an Bilanz	11'109.15		100'000.00		2'083.35	
69 Übertrag an Bilanz		28'100.55		123'900.00		19'187.40
NETTOINVESTITIONEN	16'991.40		23'900.00		17'104.05	

6 GELDFLUSSRECHNUNG

Bezeichnung	CHF	CHF
	2019	2018
Geldfluss aus betrieblicher Tätigkeit		
Ertragsüberschuss / (-) Aufwandüberschuss	53'664.00	26'590.85
Abschreibungen Verwaltungsvermögen	29'141.98	29'141.98
Abschreibungen Investitionsbeiträge	0.00	0.00
Einlagen in das Eigenkapital	7'192.40	6'564.75
(-) Entnahmen aus dem Eigenkapital	-39'594.65	-700.00
Verluste aus Verkauf Finanzanlagen FV und Übertragung Finanzanlagen FV ins VV / (-) Gewinne aus Verkauf Finanzanlagen FV	0.00	0.00
Verluste aus Verkauf Sachanlagen FV und Übertragung Sachanlagen FV ins VV / (-) Gewinne aus Verkauf Sachanlagen FV	0.00	0.00
Wertberichtigungen Anlagen FV / (-) Wertberichtigungen Anlagen FV	0.00	0.00
Wertberichtigungen Darlehen/Beteiligungen VV	0.00	0.00
(-) Aufwertung VV	0.00	0.00
(-) Zunahme/Abnahme Forderungen	-49'427.35	-21'174.25
Abnahme/(-) Zunahme Vorräte	0.00	0.00
Abnahme/(-) Zunahme aktive Rechnungsabgrenzungen	546.90	2'601.85
Zunahme/(-) Abnahme Laufende Verbindlichkeiten	55'535.30	8'103.85
(-) Abnahme/Zunahme kurzfr. Rückstellungen	0.00	0.00
(-) Abnahme/Zunahme passive Rechnungsabgrenzungen	-27'429.70	16'107.90
(-) Abnahme/Zunahme langfr. Rückstellungen	0.00	0.00
(-) Abnahme/Zunahme übrige Spezialfinanzierungen	0.00	0.00
Geldfluss aus betrieblicher Tätigkeit Einwohnergemeinde (allg. Haushalt)	29'628.88	67'236.93

Bezeichnung	CHF	CHF
	2019	2018
Geldfluss Wasserversorgung		
(-) Aufwandüberschuss / Ertragsüberschuss	-8'282.55	-11'328.35
Abschreibungen Verwaltungsvermögen	0.00	0.00
Abschreibungen Investitionsbeiträge	0.00	0.00
(-) Aufwertung VV	0.00	0.00
(-) Zunahme/Abnahme Forderungen	-2'106.00	7'442.50
Abnahme/(-) Zunahme aktive Rechnungsabgrenzungen	0.00	0.00
Abnahme/(-) Zunahme Vorräte	0.00	0.00
(-) Abnahme/Zunahme Laufende Verbindlichkeiten	-1'042.95	1'691.60
(-) Abnahme/Zunahme passive Rechnungsabgrenzungen	0.00	0.00
Zunahme/(-) Abnahme Vorfinanzierung Werterhalt	18'825.00	18'825.00
(-) Abnahme/Zunahme übrige Vorfinanzierungen	0.00	0.00
Geldfluss aus betrieblicher Tätigkeit Wasserversorgung	7'393.50	16'630.75
Geldfluss Abwasserentsorgung		
Ertragsüberschuss / (-) Aufwandüberschuss	3'994.30	3'424.35
Abschreibungen Verwaltungsvermögen	0.00	0.00
Abschreibungen Investitionsbeiträge	0.00	0.00
(-) Aufwertung VV	0.00	0.00
Abnahme/(-) Zunahme Forderungen	2'151.35	-2'892.20
Abnahme/(-) Zunahme aktive Rechnungsabgrenzungen	0.00	0.00
Abnahme/(-) Zunahme Vorräte	0.00	0.00

Bezeichnung	CHF	CHF
	2019	2018
Zunahme/(-) Abnahme Laufende Verbindlichkeiten	174.40	693.40
(-) Abnahme/Zunahme passive Rechnungsabgrenzungen	0.00	0.00
Zunahme/(-) Abnahme Vorfinanzierung Werterhalt	10'401.00	10'401.00
(-) Abnahme/Zunahme übrige Vorfinanzierungen	0.00	0.00
Geldfluss aus betrieblicher Tätigkeit Abwasserentsorgung	16'721.05	11'626.55
Geldfluss Abfall		
Ertragsüberschuss / (-) Aufwandüberschuss	6'119.99	1'795.88
Abschreibungen Verwaltungsvermögen	0.00	0.00
Abschreibungen Investitionsbeiträge	0.00	0.00
(-) Aufwertung VV	0.00	0.00
Abnahme/(-) Zunahme Forderungen	719.45	-2'240.00
Abnahme/(-) Zunahme aktive Rechnungsabgrenzungen	0.00	0.00
Abnahme/(-) Zunahme Vorräte	0.00	0.00
Zunahme/(-) Abnahme Laufende Verbindlichkeiten	134.25	-633.75
(-) Abnahme/Zunahme passive Rechnungsabgrenzungen	0.00	0.00
(-) Abnahme/Zunahme Vorfinanzierungen	0.00	0.00
Geldfluss aus betrieblicher Tätigkeit Abfall	6'973.69	-1'077.87
Geldfluss aus betrieblicher Tätigkeit Elektrizität	0.00	0.00
Geldfluss aus betrieblicher Tätigkeit Gemeindebetriebe	31'088.24	27'179.43
Total Geldfluss aus betrieblicher Tätigkeit	60'717.12	94'416.36

Bezeichnung	CHF	CHF
	2019	2018
Geldfluss aus Investitionstätigkeit		
Zahlungen für Nettoinv. Sachanlagen + Immat. Anlagen+ Investitionsbeiträge VV	-28'100.55	-30'521.90
(-) Auszahlungen für Darlehen/Beteiligungen VV	0.00	0.00
Einzahlung für Darlehen/Beteiligungen VV	0.00	0.00
(-) Kauf Sachanlagen FV	0.00	0.00
Verkauf Sachanlagen FV	0.00	0.00
(-) Investitionen Sachanlagen FV	0.00	0.00
(-) Kauf kurzfristige Finanzanlagen FV	0.00	0.00
Verkauf kurzfristige Finanzanlagen FV	0.00	0.00
(-) Kauf langfristige Finanzanlagen FV	0.00	-23'671.88
Verkauf langfristige Finanzanlagen FV	99'826.33	0.00
Geldfluss aus Investitionstätigkeit Einwohnergemeinde (allg. Haushalt)	71'725.78	-54'193.78
Geldfluss aus Investitionstätigkeit Gemeindebetriebe	0.00	0.00
Total Geldfluss aus Investitionstätigkeit	71'725.78	-54'193.78
Geldfluss aus Finanzierungstätigkeit		
(-) Abnahme/ Zunahme Kontokorrente mit Dritten	-315.35	-24.65
Aufnahme kurzfristige Finanzverbindlichkeiten	0.00	20'900.00
(-) Rückzahlung kurzfristige Finanzverbindlichkeiten	-10'000.00	-26'900.00
Aufnahme langfristige Finanzverbindlichkeiten	0.00	0.00
(-) Rückzahlung langfristige Finanzverbindlichkeiten	-10'900.00	-20'900.00
(-) Abnahme/Zunahme Stiftungen, Legate, Zuwendungen im FK sowie Fonds im FK	0.00	0.00
Geldfluss aus Finanzierungstätigkeit Einwohnergemeinde (allg. Haushalt)	-21'215.35	-26'924.65

Bezeichnung	CHF	CHF
	2019	2018
Total Geldfluss (alle)	111'227.55	13'297.93
Bestand Netto-Flüssige Mittel und kurzfristige Geldanlagen 1.1.	90'684.12	77'386.19
Bestand Netto-Flüssige Mittel und kurzfristige Geldanlagen 31.12.	201'911.67	90'684.12
<i>Kontrollrechnung: Differenz</i>	<i>0.00</i>	<i>0.00</i>

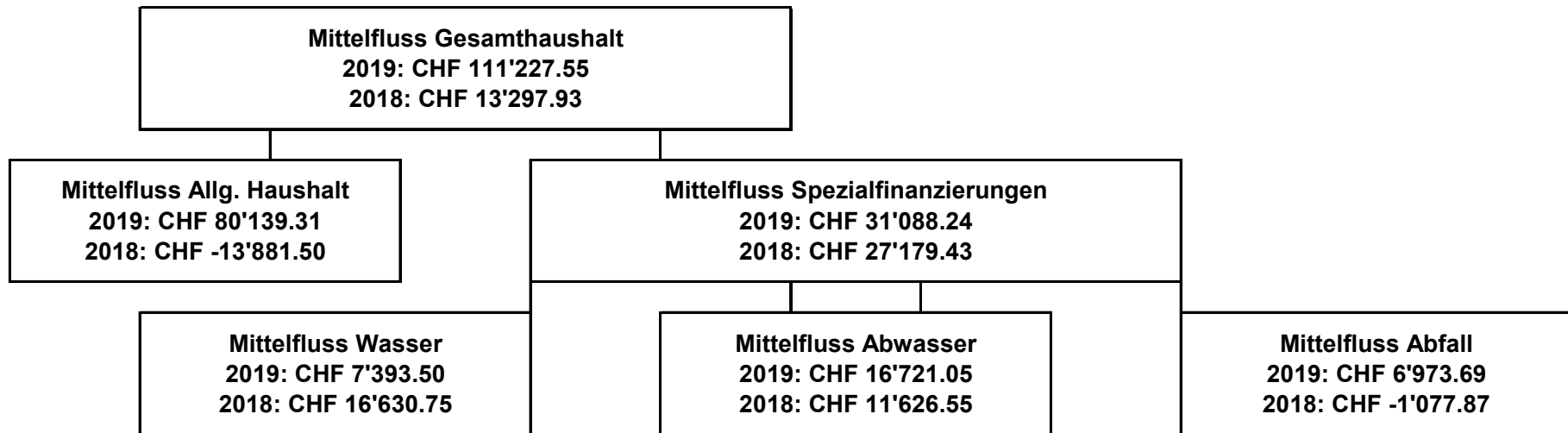

7 FINANZKENNZAHLEN

7.1 Gesamthaushalt

Kennzahl Gesamthaushalt		Glossar													
Nettoverschuldungsquotient (NVQ)		<p>Der Nettoverschuldungsquotient gibt an, welcher Anteil der direkten Steuern der natürlichen und juristischen Personen +/- Finanzausgleich erforderlich wäre, um die Nettoschulden zu decken.</p> <p>Abstufung:</p> <table> <tr> <td>< 0%</td> <td>sehr geringe Nettoverschuldung</td> </tr> <tr> <td>> 0 – 50 %</td> <td>geringe Nettoverschuldung</td> </tr> <tr> <td>> 50 – 100%</td> <td>mittlere Nettoverschuldung</td> </tr> <tr> <td>> 100 – 150%</td> <td>erhöhte Nettoverschuldung</td> </tr> <tr> <td>> 150%</td> <td>sehr hohe Nettoverschuldung</td> </tr> </table>				< 0%	sehr geringe Nettoverschuldung	> 0 – 50 %	geringe Nettoverschuldung	> 50 – 100%	mittlere Nettoverschuldung	> 100 – 150%	erhöhte Nettoverschuldung	> 150%	sehr hohe Nettoverschuldung
< 0%	sehr geringe Nettoverschuldung														
> 0 – 50 %	geringe Nettoverschuldung														
> 50 – 100%	mittlere Nettoverschuldung														
> 100 – 150%	erhöhte Nettoverschuldung														
> 150%	sehr hohe Nettoverschuldung														
Rechnung 2016	Rechnung 2017	Rechnung 2018	Rechnung 2019	Rechnung 2020	5 Jahre Ø										
-234.10%	-222.53%	-250.39%	-276.15%												
Selbstfinanzierungsgrad (SFG) (Selbstfinanzierung / Nettoinvestitionen)		<p>Der Selbstfinanzierungsgrad gibt an, in welchem Ausmass Neuinvestitionen durch selbsterwirtschaftete Mittel finanziert werden können. Bei einem Wert von über 100 % können Investitionen finanziert und/oder Schulden abgebaut werden, ein Selbstfinanzierungsgrad unter 100 % führt zu einer Neuverschuldung, bzw. zu einer Fremdfinanzierung, was gleichzeitig eine grössere Verschuldung bedeutet. Diese Kennzahl kann von Jahr zu Jahr sehr stark schwanken. Dies insbesondere bei den kleineren Gemeinden, da die Investitionstätigkeit sehr unregelmässig ist. Deshalb muss der Selbstfinanzierungsgrad über mehrere Jahre betrachtet werden, um eine Beurteilung vornehmen zu können.</p> <p>Abstufung:</p> <table> <tr> <td>< 50%</td> <td>ungenügend</td> </tr> <tr> <td>50% - < 100%</td> <td>problematisch bis vertretbar</td> </tr> <tr> <td>< 100%</td> <td>ideal</td> </tr> </table>				< 50%	ungenügend	50% - < 100%	problematisch bis vertretbar	< 100%	ideal				
< 50%	ungenügend														
50% - < 100%	problematisch bis vertretbar														
< 100%	ideal														
Rechnung 2016	Rechnung 2017	Rechnung 2018	Rechnung 2019	Rechnung 2020	5 Jahre Ø										
2106.60%	315.85%	494.18%	478.50%												

Zinsbelastungsanteil (ZBA)		<p>Der Zinsbelastungsanteil sagt aus, welcher Anteil des laufenden Ertrags durch den Nettozinsaufwand gebunden ist. Je höher der Zinsbelastungsanteil ist, desto mehr Mittel werden für die Schuldzinsen aufgewendet und je tiefer der Wert, desto grösser der finanzielle Handlungsspielraum. Ein negativer Zinsbelastungsanteil zeigt an, dass mehr Zinsertrag erwirtschaftet als für Zinsen ausgegeben wird. Diese Kennzahl liefert somit Informationen zur finanziellen Situation einer Gemeinde. Im Vergleich über mehrere Jahre wird die Verschuldungstendenz und im Vergleich zu anderen Gemeinden die Verschuldungssituation erkannt.</p> <p>Abstufung:</p> <table> <tr> <td>< -1%</td> <td>extrem tief</td> </tr> <tr> <td>-1% - 0%</td> <td>sehr tief</td> </tr> <tr> <td>> 0% - 1%</td> <td>tief</td> </tr> <tr> <td>> 1% - 2%</td> <td>mittel</td> </tr> <tr> <td>> 2%</td> <td>erhöht</td> </tr> </table>				< -1%	extrem tief	-1% - 0%	sehr tief	> 0% - 1%	tief	> 1% - 2%	mittel	> 2%	erhöht
< -1%	extrem tief														
-1% - 0%	sehr tief														
> 0% - 1%	tief														
> 1% - 2%	mittel														
> 2%	erhöht														
Rechnung 2016	Rechnung 2017	Rechnung 2018	Rechnung 2019	Rechnung 2020	5 Jahre Ø										
0.90%	0.58%	0.31%	0.14%												

Bruttoverschuldungsanteil (BVA)		<p>Der Bruttoverschuldungsanteil zeigt die Verschuldungssituation der Gemeinde und beantwortet die Frage, ob die Verschuldung in einem angemessenen Verhältnis zu den erwirtschafteten Erträgen steht. Diese Kennzahl gibt an, wie viele Prozente vom Finanzertrag benötigt werden, um die Bruttoschulden abzubauen.</p> <p>Abstufung:</p> <table> <tr> <td>< 50%</td> <td>sehr gut</td> </tr> <tr> <td>> 50% - 100%</td> <td>gut</td> </tr> <tr> <td>> 100% - 150%</td> <td>mittel</td> </tr> <tr> <td>> 150% - 200%</td> <td>schlecht</td> </tr> <tr> <td>> 200%</td> <td>kritisch</td> </tr> </table>				< 50%	sehr gut	> 50% - 100%	gut	> 100% - 150%	mittel	> 150% - 200%	schlecht	> 200%	kritisch
< 50%	sehr gut														
> 50% - 100%	gut														
> 100% - 150%	mittel														
> 150% - 200%	schlecht														
> 200%	kritisch														
Rechnung 2016	Rechnung 2017	Rechnung 2018	Rechnung 2019	Rechnung 2020	5 Jahre Ø										
87.60%	58.88%	54.68%	49.13%												

Investitionsanteil (INA)		Diese Kennzahl zeigt die Aktivität im Bereich der Investitionen im Verhältnis zum jährlichen Gesamtaufwand. Sie sagt jedoch alleine nichts über die finanzielle Situation der Gemeinde aus.			
		Abstufung: < 10% schwache Inv.tätigkeit > 10% - 20% mittlere Inv.tätigkeit > 20% - 30% starke Inv.tätigkeit > 30% sehr starke Inv.tätigkeit			
Rechnung 2016	Rechnung 2017	Rechnung 2018	Rechnung 2019	Rechnung 2020	5 Jahre Ø
11.40%	8.51%	3.78%	4.45%		

Kapitaldienstanteil (KDA)		Der Kapitaldienstanteil ist die Messgrösse für die Belastung des Haushaltes durch Kapitalkosten. Unter Kapitaldienst versteht man die Nettozinsen plus Abschreibungen und Wertberichtigungen. Diese Kennzahl gibt Auskunft darüber, wie stark der laufende Ertrag durch die Zinsen und die ordentlichen Abschreibungen (Kapitaldienst) belastet ist. Ein steigender Anteil weist somit auf einen enger werdenden finanziellen Spielraum hin.			
		Abstufung: < 5% geringe Belastung 5% - 15% tragbare Belastung > 15% hohe Belastung			
Rechnung 2016	Rechnung 2017	Rechnung 2018	Rechnung 2019	Rechnung 2020	5 Jahre Ø
11.40%	8.51%	3.78%	4.39%		

Nettoschuld in Franken pro Einwohner (N/EW)		Die Nettoschuld je Einwohner wird als Gradmesser für die Verschuldung verwendet. Bei der Beurteilung ist ergänzend die finanzielle Leistungsfähigkeit massgebend (Selbstfinanzierungsanteil berücksichtigen). Ein negativer Wert entspricht einem Nettovermögen pro Einwohner.			
		Abstufung < 0 CHF Nettovermögen > 0 – 2'000 CHF geringe bis mittlere Nettoschuld > 2'00.00 CHF hohe bis sehr hohe Nettoschuld			
Rechnung 2016	Rechnung 2017	Rechnung 2018	Rechnung 2019	Rechnung 2020	5 Jahre Ø
-7'174.76	-7'887.29	-8'484.53	-9'509.62		

Selbstfinanzierungsanteil (SFA)		Der Selbstfinanzierungsanteil spiegelt die Finanzkraft und den finanziellen Spielraum einer Gemeinde wieder und gibt an, welcher Anteil des Ertrags zur Finanzierung der Investitionen oder zum Abbau von Schulden aufgewendet werden kann (finanzielle Leistungsfähigkeit).			
		Abstufung: < 5% schwach 5% - 15% mittel > 15% gut			
Rechnung 2016	Rechnung 2017	Rechnung 2018	Rechnung 2019	Rechnung 2020	5 Jahre Ø
11.30%	22.86%	14.71%	11.87%		

Nettozinsbelastungsanteil (NZB)		Diese Kennzahl gibt an, welcher Anteil des Steuerertrages der Gemeinde für die Verzinsung der Schulden aufgewendet werden muss. Ein hoher Zinsbelastungsanteil weist auf eine hohe Verschuldung hin.			
		Abstufung: < 0% keine Belastung >0% - 7% sehr geringe bis schwache Belastung >7% - 11% bedeutend bis hohe Belastung >11% sehr hohe bis übermässige Belastung			
Rechnung 2016	Rechnung 2017	Rechnung 2018	Rechnung 2019	Rechnung 2020	5 Jahre Ø
-12.60%	-8.38%	-10.39%	11.66%		

Massgebliches Eigenkapital pro Einwohner (MEK/EW)		Ist eine Vergleichsgrösse und wird im Zusammenhang mit dem Finanzausgleich verwendet.			
		Abstufung: < 0 CHF fehlendes MEK/Einwohner 0 – 2'000 CHF geringes MEK/Einwohner > 2'000 – 4'000 CHF mittleres MEK/Einwohner > 4'000 – 8'000 CHF hohes MEK/Einwohner > 8'000.00 CHF sehr hohes MEK/Einwohner			
Rechnung 2016	Rechnung 2017	Rechnung 2018	Rechnung 2019	Rechnung 2020	5 Jahre Ø
4'036.00	4'587.96	4'800.99	5'560.03		

7.2 Allgemeiner Haushalt

Kennzahl Allgemeiner Haushalt		Glossar			
Selbstfinanzierungsgrad (SFG) (Selbstfinanzierung / Nettoinvestitionen)		siehe Gesamthaushalt Abstufung: < 50% ungenügend 50% - < 100% problematisch bis vertretbar < 100% ideal			
Rechnung 2016	Rechnung 2017	Rechnung 2018	Rechnung 2019	Rechnung 2020	5 Jahre Ø
497.00%	240.55%	360.13%	296.64%		
Bilanzüberschussquotient (BÜQ)		Der Bilanzüberschuss wird im Verhältnis zum Steuerertrag +/- Finanzausgleich definiert. Eine gesunde Eigenkapitalbasis ist notwendig, um eine gute Eigenfinanzierung sicherzustellen. Der Bilanzüberschussquotient wird nur für den allgemeinen Haushalt berechnet. Abstufung: < 30% klein 30% - 60% mittel > 60% gross			
Rechnung 2016	Rechnung 2017	Rechnung 2018	Rechnung 2019	Rechnung 2020	5 Jahre Ø
96.10%	95.63%	106.88%	125.78%		

7.3 Spezialfinanzierung Wasserversorgung

Kennzahl Wasser	Glossar
------------------------	----------------

Selbstfinanzierungsgrad (SFG) (Selbstfinanzierung / Nettoinvestitionen)		siehe Gesamthaushalt			
		Abstufung: < 50%		ungenügend	
		50% - < 100%		problematisch bis vertretbar	
		< 100%		ideal	
Rechnung 2016	Rechnung 2017	Rechnung 2018	Rechnung 2019	Rechnung 2020	5 Jahre Ø
Keine Investitionen	Keine Investitionen	Keine Investitionen	Keine Investitionen		

Kostendeckungsgrad (KDG)		Misst das Verhältnis vom Ertrag zum Aufwand das sowohl für Wasser, Abwasser, Abfall etc. die Gebühren kostendeckend anzusetzen sind. Ist der Kostendeckungsgrad grösser als 100%, so wurde ein Gewinn erwirtschaftet; ist er kleiner als 100%, so ist ein Verlust entstanden.			
Rechnung 2016	Rechnung 2017	Rechnung 2018	Rechnung 2019	Rechnung 2020	5 Jahre Ø
119.90%	100.49%	57.81%	72.54%		

Werterhaltungsquote (WEQ)		Diese Kennzahl gibt das Verhältnis von Werterhalt zu Wiederbeschaffungswerten bei Wasser und Abwasser an, da die Gesetzgebung die Möglichkeit vorsieht, die Einlagen in den Werterhalt zu reduzieren bzw. ganz auszusetzen, sobald der Bestand Werterhalt 25% der Wiederbeschaffungswerte erreicht oder überschritten hat.			
Rechnung 2016	Rechnung 2017	Rechnung 2018	Rechnung 2019	Rechnung 2020	5 Jahre Ø
18.80%	20.60%	21.91%	23.46%		

7.4 Spezialfinanzierung Abwasserbeseitigung

Kennzahl Abwasser	Glossar
--------------------------	----------------

Selbstfinanzierungsgrad (SFG) (Selbstfinanzierung / Nettoinvestitionen)		siehe Gesamthaushalt			
		Abstufung: < 50%		ungenügend	
		50% - < 100%		problematisch bis vertretbar	
		< 100%		ideal	
	.				
Rechnung 2016	Rechnung 2017	Rechnung 2018	Rechnung 2019	Rechnung 2020	5 Jahre Ø
Keine Investitionen	Keine Investitionen	Keine Investitionen	Keine Investitionen		

Kostendeckungsgrad (KDG)		Misst das Verhältnis vom Ertrag zum Aufwand das sowohl für Wasser, Abwasser, Abfall etc. die Gebühren kostendeckend anzusetzen sind. Ist der Kostendeckungsgrad grösser als 100%, so wurde ein Gewinn erwirtschaftet; ist er kleiner als 100%, so ist ein Verlust entstanden.			
Rechnung 2016	Rechnung 2017	Rechnung 2018	Rechnung 2019	Rechnung 2020	5 Jahre Ø
121.50%	105.80%	117.24%	117.53%		

Werterhaltungsquote (WEQ)		Diese Kennzahl gibt das Verhältnis von Werterhalt zu Wiederbeschaffungswerten bei Wasser und Abwasser an, da die Gesetzgebung die Möglichkeit vorsieht, die Einlagen in den Werterhalt zu reduzieren bzw. ganz auszusetzen, sobald der Bestand Werterhalt 25% der Wiederbeschaffungswerte erreicht oder überschritten hat.			
Rechnung 2016	Rechnung 2017	Rechnung 2018	Rechnung 2019	Rechnung 2020	5 Jahre Ø
12.90%	13.72%	14.65%	15.49%		

7.5 Spezialfinanzierung Abfall

Kennzahl Abfall	Glossar
------------------------	----------------

Selbstfinanzierungsgrad (SFG) (Selbstfinanzierung / Nettoinvestitionen)		siehe Gesamthaushalt			
		Abstufung: < 50%		ungenügend	
		50% - < 100%		problematisch bis vertretbar	
		< 100%		ideal	
Rechnung 2016	Rechnung 2017	Rechnung 2018	Rechnung 2019	Rechnung 2020	5 Jahre Ø
Keine Investitionen	Keine Investitionen	Keine Investitionen	Keine Investitionen		

Kostendeckungsgrad (KDG)		Misst das Verhältnis vom Ertrag zum Aufwand da sowohl für Wasser, Abwasser, Abfall etc. die Gebühren kostendeckend anzusetzen sind. Ist der Kostendeckungsgrad grösser als 100%, so wurde ein Gewinn erwirtschaftet; ist er kleiner als 100%, so ist ein Verlust entstanden.			
Rechnung 2016	Rechnung 2017	Rechnung 2018	Rechnung 2019	Rechnung 2020	5 Jahre Ø
122.20%	109.20%	110.77%	147.01%		

8 ANTRAG DER EXEKUTIVE

GENEHMIGUNG: Gemäss Art. 71 GV (170.111) verabschiedet der Gemeinderat die Jahresrechnung 2018 der Einwohnergemeinde Saxeten

ERFOLGSRECHNUNG	Aufwand Gesamthaushalt	CHF	696'132.88
	Ertrag Gesamthaushalt	CHF	751628.62
	Ertragsüberschuss	CHF	55'495.74
davon	Aufwand Allgemeiner Haushalt	CHF	621'892.07
	Ertrag Allgemeiner Haushalt	CHF	675'556.07
	Ertragsüberschuss	CHF	53'664.00
	Aufwand Wasserversorgung	CHF	38'440.85
	Ertrag Wasserversorgung	CHF	30'158.30
	Aufwandüberschuss	CHF	8'282.55
	Aufwand Abwasserbeseitigung	CHF	22'781.90
	Ertrag Abwasserbeseitigung	CHF	26'776.20
	Ertragsüberschuss	CHF	3'994.30
	Aufwand Abfallwirtschaft	CHF	13'018.06
	Ertrag Abfallwirtschaft	CHF	19'138.05
	Ertragsüberschuss	CHF	6'1199.90
INVESTITIONSRECHNUNG	Ausgaben	CHF	28'100.55
	Einnahmen	CHF	11'109.15
	Nettoinvestitionen	CHF	16'991.40
NACHKREDITE gem. Ziffer 1.8		CHF	115'378.90'

ANTRAG: Der Gemeindeversammlung wird beantragt, die Jahresrechnung 2019 zu genehmigen.

Einwohnergemeinde Saxeten

Saxeten, 23. Juni 2020

Stefan Heiniger
Gemeindepräsident

Daniela Santiago
Gemeindeschreiberin

Magdalena Seematter
Finanzverwalterin

9 BESTÄTIGUNGSBERICHT

10 GENEHMIGUNG DER JAHRESRECHNUNG

Infolge der durch den Bundesrat ausgerufene ausserordentlichen Lage vom 16. März 2020 – 19. Juni 2020 im Zusammenhang mit dem Covid 19 konnte keine Frühjahrsgemeinde (geplant am 19. Juni 2020) abgehalten werden. Der Gemeinderat von Saxeten hat an seiner Sitzung vom 21. April 2020 beschlossen die Gemeindeversammlung auf den 20. November 2020 zu verschieben.

Die Gemeindeversammlung der Einwohnergemeinde Saxeten hat die Jahresrechnung 2019 am 20. November 2020 gemäss dem vorstehenden Antrag des Gemeinderates vom 23. Juni 2020 genehmigt.

Saxeten, 20. November 2020

Einwohnergemeinde Saxeten

Stefan Heiniger
Gemeindepräsident

Daniela Santiago
Gemeindeschreiberin

11 ANHANG

11.1 Regelwerk

11.1.1 Angewendetes Regelwerk

Der Rechnungsabschluss der Gemeinde Saxeten ist in Übereinstimmung mit den geltenden kantonalen gesetzlichen Grundlagen erstellt worden.

Gemeindegesezt (GG, BSG 170.11)

Gemeindeverordnung (GV, BSG 170.111)

Direktionsverordnung über den Finanzhaushalt der Gemeinden (FHDV, BSG 170.511)

Diese orientieren sich gemäss Art. 70 Absatz 1 GG am Harmonisierten Rechnungslegungsmodell für die Kantone und Gemeinden, HRM2, laut Handbuch der Konferenz der Kantonalen Finanzdirektoren. Die kantonalen Bestimmungen weichen in einzelnen Bereichen von den Empfehlungen des HRM2 ab. Das Amt für Gemeinden und Raumordnung stellt eine Auflistung dieser Ausnahmen zur Verfügung unter www.be.ch/gemeinden > Rubrik Gemeindefinanzen > HRM2 > Praxishilfen.

11.1.2 Bewertung Finanzvermögen

Vermögenswerte im Finanzvermögen werden bilanziert, wenn sie einen künftigen Nutzen erbringen und ihr Wert verlässlich ermittelt werden kann. Sie werden bei erstmaliger Bilanzierung zu Anschaffungs- bzw. Herstellungskosten bilanziert. Entstehen der Gemeinde keine Kosten, wird zum Verkehrswert zum Zeitpunkt des Zugangs bilanziert. Folgebewertungen erfolgen zum Verkehrswert am Bilanzstichtag, wobei eine systematische Neubewertung bei Liegenschaften mit Ausnahme von Baurechten alle fünf Jahre oder bei Änderung des amtlichen Werts, bei allen anderen Vermögenswerten jährlich erfolgt. Die Bilanzwerte sind bei eingetretenen dauerhaften Wertminderungen oder Verlusten sofort zu berichtigen.

Folgebewertung Finanzvermögen

(Art. 81 GV, BSG 170.111)

Das Finanzvermögen wird gemäss Anhang 1 der GV periodisch neu bewertet.

Bilanzkonto	Bezeichnung	Auf-/Abwertung CHF	Bewertungsmethode (Anhang 1, GV)	Letztmalige Bewertung
10700.01	RB Jungfrau Anteilschein 13975	0.00	Bruttosteuerwert	31.12.2019
10710.01	RB Jungfrau Mitglieder-Spk. 45506.72	-71'018.38	Neu flüssige Mittel, Bank *	31.12.2019
10710.02	EKI Anlage-Sparkonto 0.105.218.03	-28'807.95	Neu flüssige Mittel, Bank *	31.12.2019
10840.01	Lehrerhaus Niedermatte 115b	0.00	Amtlicher Wert x Faktor 1.4	31.12.2019
10840.02	Grundstücke FV gemäss sep. Liste	0.00	Kapitalisierung Baurechtszins	31.12.2019
10840.03	Garagen Innerfeld 256a	0.00	Amtlicher Wert x Faktor 1.4	31.12.2019
10840.04	Brätelhütte Chalberboden 257	0.00	Amtlicher Wert x Faktor 1.4	31.12.2019
10840.05	Milchsammelstelle Beim Brunnen 98b (1/2)	0.00	Amtlicher Wert x Faktor 1.4	31.12.2019

* Massnahme aus vertiefter Überprüfung der JR 2018 durch AG; Neu in Kontogruppe 1002 zu bilanzieren

11.1.3 Bewertung Verwaltungsvermögen

Vermögenswerte im Verwaltungsvermögen werden bilanziert, wenn sie einen künftigen mehrjährigen öffentlichen Nutzen hervorbringen und ihr Wert verlässlich ermittelt werden kann. Sie werden zu Anschaffungs- bzw. Herstellkosten nach der Nettomethode bilanziert und nach der definierten Nutzungsdauer linear abgeschrieben. Entstehen der Gemeinde keine Kosten, wird zum Verkehrswert zum Zeitpunkt des Zugangs bilanziert. Die Bilanzwerte sind bei eingetretenen dauerhaften Wertminderungen oder Verlusten sofort zu berichtigen. Die geltenden Anlagekategorien und Nutzungsdauern sind in Anhang 2 GV umschrieben.

11.1.4 Aktivierungsgrenzen

Allgemeiner Haushalt	CHF	5'000.00
Spezialfinanzierung Wasserversorgung	CHF	20'000.00
Spezialfinanzierung Abwasserbeseitigung	CHF	20'000.00
Spezialfinanzierung Abfallwirtschaft	CHF	20'000.00

11.1.5 Bestehendes Verwaltungsvermögen

Seit dem Übergang auf HRM2 im Jahr 2016, wird das bestehende Verwaltungsvermögen linear über 14 Jahre abgeschrieben. Davon ausgenommen sind die Positionen gemäss Ziffer 4.1.3 der Übergangsbestimmungen der GV.

11.2 Grundlagen der Jahresrechnung

Als Grundlage für die Jahresrechnung 2019 dienten das Budget 2019 und die Vorjahresrechnung 2018.
Genehmigung/Prüfung:

	Budget	Jahresrechnung
Gemeinderat	20.11.2018	23.06.2020
Bestätigungsbericht Rechnungsprüfungsorgan		01.07.2020
Gemeindeversammlung	07.12.2018	20.11.2020

11.3 Eigenkapitalnachweis

Eigenkapital per 01.01.2019			Veränderung				Eigenkapital per 31.12.2019		
CHF			Erhöhung	(+)	Reduktion	(-)	CHF		
			CHF	CHF	CHF	CHF			
29	Eigenkapital	1'218'557.56		100'196.69		47'877.20	29	Eigenkapital	1'270'877.05
	Verpflichtungen (+) bzw. Vorschüsse (-) gegenüber							Verpflichtungen (+) bzw. Vorschüsse (-) gegenüber	
290	Spezialfinanzierungen	291'957.74		17'306.69		47'877.20	290	Spezialfinanzierungen	261'387.23
29001	SF Wasserversorgung	55'471.84	9010.01	0.00	9011.01	8'282.55	29001	SF Wasserversorgung	47'189.29
29002	SF Abwasserentsorgung	149'189.33	9010.01	3'994.30	9011.01	0.00	29002	SF Abwasserentsorgung	153'183.63
29003	SF Abfall	18'738.02	9010.01	6'119.99	9011.01	0.00	29003	SF Abfall	24'858.01
29005	SF Liegenschaften FV	68'558.55	3893.01	7'192.40	4893.01	39'594.65	29005	SF Liegenschaften FV	36'156.30
293	Vorfinanzierungen Wasserversorgung	446'501.20		29'226.00		0.00	293	Vorfinanzierungen Wasserversorgung	475'727.20
29301	Werterhalt	265'660.00	3510.10	18'825.00	4510.10	0.00	29301	Werterhalt	284'485.00
29302	Abwasserentsorgung Werterhalt	180'841.20	3510.10	10'401.00	4510.10	0.00	29302	Abwasserentsorgung Werterhalt	191'242.20
294	Reserven	13'949.57		0.00		0.00	294	Reserven	13'949.57
29400	Zusätzliche Abschreibungen	13'949.57	3894.01	0.00	4894.01	0.00	29400	Zusätzliche Abschreibungen	13'949.57
296	Neubewertungsreserve Finanzvermögen	103'989.85		0.00		0.00	296	Neubewertungsreserve Finanzvermögen	103'989.85
29600	Neubewertungsreserve FV	103'989.85	3896.01	0.00	4896.01	0.00	29600	Neubewertungsreserve FV	103'989.85
29601	Schwankungsreserve	0.00	3896.01	0.00	4896.01	0.00	29601	Schwankungsreserve	0.00
299	Bilanzüberschuss/-Fehlbetrag	362'159.20	2990	53'664.00	2990	0.00	299	Bilanzüberschuss/-Fehlbetrag	415'823.20

11.5 Beteiligungsspiegel

Beteiligungen (im Sinne der öffentlichen Aufgabenerfüllung)											
Name, Sitz Rechtsform	Tätigkeitsgebiet	Nominalkapital (100%)	Eigentumsanteil	Stimmanteil - E: Exekutive - L: Legislative	Wesentliche Beteiligte	Buchwert per 31.12.	Anschaffungs- wert	Wesentliche Beteiligungen der Organisation	Rechnungslegungs- norm; Aussage zur Jahresrechnung	Zahlungsströme Berichtsjahr	Spezifische Risiken
Gemeindeeigene Unternehmen (Anstalten) gem. Art. 64 Abs. 1 Bst. b GG											
Keine											
Öffentlich-rechtliche Organisationen der interkommunalen Zusammenarbeit (Gemeindeverbände, Anstalten etc.)*											
ARA Region Interlaken, in Interlaken (Gemeindeverband)	Abwasserreinigung			DV 1 Stimme	15 Gemeinden Interlaken, Unterseen, Matten, Wilderswil, Bönigen, Ringgenberg, Gsteigwiler, Beatenberg, Gündlischwand, Lütschental, Saxeten, Habkern, Niederried, Därigen, Leissigen				Art. 52: Die Verbandsgemeinden tragen die Kosten für die Erfüllung der Verbandsaufgaben. Die Beiträge der Verbandsgemeinden bemessen sich nach dem Verursacherprinzip.	Betriebskosten CHF 4'509.35 Projektkosten CHF 2'758.00	Art. 56: Für die Verbandsschulden haftet das Verbandsvermögen.
Begräbnisgemeindeverband Gsteig-Interlaken, in Saxeten (Gemeindeverband)	Friedhof und Bestattungswesen			2 Delegiertenstimmen 1 Mitglied Friedhofkommission	8 Gemeinden Interlaken, Matten, Wilderswil, Bönigen, Gsteigwiler, Gündlischwand, Lütschental, Saxeten				Art. 65: Die ungedeckt gebliebenen Ausgaben des Verbandes werden durch Beiträge der Gemeinden gedeckt, welche aufgrund der ständigen Wohnbevölkerung festgelegt werden.	Anteil Defizit: CHF 2'113.64	Art. 66: Für die Verbandsschulden haftet das Verbandsvermögen
Berufsschulzentrum Interlaken (bzi) (Gemeindeverband)	Förderung Bildungsstandorte			1 Delegiertenstimme	Alle 29 politischen Gemeinden Amtsbezirk Interlaken- Oberhasli sowie Frutigen				Art. 42: Die Beiträge werden von den Verbandsgemeinden im Verhältnis der ihrer Einwohnerzahlen geleistet. Massgeblich sind jeweils die Zahlen der letzten Volkszählung.	Keine	Art. 44: Für die Verbandsschulden haftet das Verbandsvermögen. Die Verbandsgemeinden haften subsidiär.
Eduard Ruchti Fonds Interlaken (Gemeindeverband)	Verwaltung Stiftungsvermögen. Zeitgemässe Unterstützung der Jugend			1 Delegiertenstimme	Gemeinden ehemaliger Amtsbezirks Interlaken				Art. 54: Es werden keine Gemeindebeiträge erhoben	Keine	Art. 56: Für die Verbandsschulden haftet das Verbandsvermögen und der Fonds.
Gemeindeverband für die Erhaltung der Wälder in der Region Oberland-Ost	Unterstützung von forstlichen Massnahmen			1 Delegiertenstimme	Gemeinden der Region Obeland-Ost				Art. 26: Die Verbandsgemeinden bezahlen jährlich Verbandsbeiträge.	Beitrag 2019: CHF 862.55	Art. 28: Für Verbandsschulden haftet das Verbandsvermögen
Gemeindeverband Kombinierte Schlachthanlage Bödell und Umgebung	Schlachthanlage			1 Abgeordnetenstimme 1 Mitglied Vorstand aus Gemeindegruppe mit Wilderswil, Därigen, Gsteigwiler, Lütschental und Saxeten	13 Gemeinden Beatenberg, Bönigen, Därigen, Gsteigwiler, Habkern, Interlaken, Iseltwald, Lauterbrunnen, Leissigen, Matten, Niederried, Ringgenberg, Saxeten, Unterseen und Wilderswil				Art. 68: Die Verbandsgemeinden bezahlen den Aufwandüberschuss nach Einwohnerzahl gemäss Art. 14 afu die Verbandsgemeinden verteilt.	Beitrag 2019: CHF 318.55	Art. 69: Für Verbandsschulden haftet das Verbandsvermögen

Beteiligungen (im Sinne der öffentlichen Aufgabenerfüllung)											
Name, Sitz Rechtsform	Tätigkeitsgebiet	Nominalkapital (100%)	Eigentumsanteil	Stimmanteil - E: Exekutive - L: Legislative	Wesentliche Beteiligte	Buchwert per 31.12.	Anschaffungswert	Wesentliche Beteiligungen der Organisation	Rechnungslegungs- norm; Aussage zur Jahresrechnung	Zahlungsströme Berichtsjahr	Spezifische Risiken
Vertragliche Beziehungen zur Erfüllung von Gemeindeaufgaben*											
AHV-Zweigstelle (Vertrag)	AHV-Zweigstelle				Wilderswil Gsteigwiler Saxeten					Jede Gemeinde trägt Kosten selber.	
Brandschutz Vereinbarung mit Industrielle Betriebe Interlaken (IBI)	Brandschutzaufgaben				EG Saxeten					Gebührenverrechnung; Anteil an nicht aufteilbare Kosten	
Feuerwehr Sitzgemeindemodell Sitzgemeinde: Wilderswil	Feuerwehr				4 Gemeinden Wilderswil, Gsteigwiler, Gündlichswand und Saxeten					Einseltige SF, geführt durch Sitzgemeinde: Bestand 31.12.2019: CHF 103'104.20 (- CHF 92'418.05)	Kostenleiler bei Bilanzfehlbetrag: Schutzwertfaktor der GVB.
Regionales Führungsorgan Wilderswil Regio Sitzgemeinde: Wilderswil	Dienstleistungen im Bereich der Gemeindeführung in Katastrophen und Notlagen				4 Gemeinden Wilderswil, Gsteigwiler, Gündlichswand und Saxeten					Beitrag 2019: CHF 100.70	Im Verhältnis der mittleren Wohnbevölkerung der letzten 3 Jahre
Spezialunterricht in den Gemeinden der Jungfrauregion (SJR) Sitzgemeinde: Interlaken	Spezialunterricht			2 Mitglieder in der Fachkommission aus Gemeindegruppe mit 7 Gemeinden	18 Gemeinden					Gehaltskosten: CHF 1'243.00	
Spitexverein Interlaken und Umgebung	Spitex			2 Mitglieder in der Fachkommission aus Gemeindegruppe mit 7 Gemeinden	13 Gemeinden					Beitrag 2019: CHF 100.00	
Schule Wilderswil Sitzgemeinde: Wilderswil	Wilderswil führt und organisiert für die Gemeinde Saxeten den Kindergarten und die Volksschule			1 SK Mitglied	EG Wilderswil					Infra- und Betriebskosten berechnet nach Schülerzahlen.	
Tourismusorganisation Interlaken Leistungsvereinbarung	Tourismus				EG Wilderswil, Gsteigwiler, Saxeten und TOI					Beitrag 2019: CHF 900.00 Beteiligung Gastekarte: CHF 97.00	
Zivilschutzorganisation Jungfrau (ZSO Jungfrau) Sitzungemeinde: Interlaken	Zivilschutz			1 Kommissionsmitglied aus Gemeindegruppe Bödeli	17 Gemeinden					Beitrag 2019: Akonto CHF 1'000.00 Abg. 2018: Nachzahlung CHF 680.00	

11.6 Gewährleistungsspiegel

Name, Sitz, Rechtsform	Eigentümer wesentliche Miteigentümer	Angaben zu den gesicherten Leistungen Art, Betrag, Verfall, Zinsangaben usw.)	Zahlungsströme im Berichtsjahr	Spezifische zusätzliche Angaben
Privatrechtliche Unternehmen (nach OR/ZGB)				
PK Previs, Bern, Stiftung	Versicherte	Nachschusspflicht bei Unterdeckung gemäss Vorsorgereglement	Prämien	
Öffentlich-rechtliche Unternehmen (nach Gemeindegesetz)				
Sozialamt Kanton Bern	Lastenausgleich EL	Periodengerechte Abgrenzung	22'379.90	Art. 4 Bst k "Periodenabgrenzung" FHDV2 ist grundsätzlich anwendbar. Die Verbuchung Lastenausgleich Sozialhilfe kann jedoch weiterhin analog dem unter HRM1 geltenden Buchungsbeispiel erfolgen. (BSIG 1/170.511/7.1 vom 24.11.2014)
Sozialamt Kanton Bern	Lastenausgleich FAMZU	Periodengerechte Abgrenzung	600.00	
Sozialamt Kanton Bern	Lastenausgleich Sozialhilfe	Periodengerechte Abgrenzung	50'249.30	
Öffentlich-rechtliche Verträge				
Keine				
Weitere Verpflichtungen (Altlasten, Leasing usw.)				
Keine				

11.7 Anlagespiegel

Einwohnergemeinde
Saxeten

Anlagespiegel
Finanzvermögen

2019

			108 Sachanlagen Finanzvermögen				
			1080	1084	1086	1087	1089
			Grundstücke unüberbaut	Gebäude Finanzvermögen (entwidmet)	Mobilien des Finanz- vermögens	Anlagen im Bau Finanzvermögen	Übrige Sachanlagen FV
Anschaffungskosten	Anlagewert	1.1.	0.00	855'884.45	0.00	0.00	
	Zuwachs/ Zugänge	2019	0.00	0.00	0.00	0.00	
	Abgänge	2019	0.00	0.00	0.00	0.00	
	Umgliederungen	2019	0.00	0.00	0.00		
	Anlagewert	31.12.	0.00	855'884.45	0.00	0.00	0.00
kumulierte Wertberichtigungen	Stand per	1.1.	0.00	0.00	0.00		
	Wertminderungen	2019	0.00	0.00	0.00		
	Aufwertungen	2019	0.00	0.00	0.00		
	Umgliederungen	2019	0.00	0.00	0.00		
	Stand per	31.12.	0.00	0.00	0.00	0.00	0.00
Buchwerte	Buchwert netto	31.12.	0.00	855'884.45	0.00	0.00	0.00
	davon Anlagen in Leasing	31.12.	0.00	0.00	0.00		
	Versicherungswerte	31.12.	0	887'950.00	0		

Einwohnergemeinde
Saxeten

Anlagespiegel 2019
Sachanlagen Verwaltungsvermögen

			140 Sachanlagen Verwaltungsvermögen								
			1400	1401	1402	1403 SF	1403 +1404	1405	1406	1407	1409
			Grundstücke unbebaut	Strassen/ Verkehrswege	Wasserbau	Tiefbauten SF	Hochbauten übr. Tiefbauten	Waldungen/ Alpen	Mobilien	Anlagen im Bau	Übrige Sach- anlagen* (ohne 14099)
Anschaffungskosten	Anlagewert	1.1.	0.00	28'483.35	0.00	0.00	27'124.95	0.00	0.00	12'230.00	
	Zuwachs/ Zugänge	2019	0.00	0.00	0.00	0.00	0.00	0.00	0.00	13'384.50	
	Abgänge	2019	0.00	0.00	0.00	0.00	0.00	0.00	0.00	-11'109.15	
	Umgliederungen	2019	0.00	0.00	0.00	0.00	0.00	0.00	0.00	0.00	
	Anlagewert	31.12.	0.00	28'483.35	0.00	0.00	27'124.95	0.00	0.00	14'505.35	0.00
kumulierte ordentliche Abschreibungen	Stand per	1.1.	0.00	1'047.55	0.00	0.00	1'540.95	0.00	0.00		
	Planmässige Abschreibungen	2019		712.10	0.00	0.00	678.10	0.00	0.00		
	Ausserplanmässige Abschreibungen	2019		0.00	0.00	0.00	0.00	0.00	0.00		
	Wertkorrekturen	2019	0.00	0.00	0.00	0.00	0.00	0.00	0.00		
	Stand per	31.12.	0.00	1'759.65	0.00	0.00	2'219.05	0.00	0.00	0.00	0.00
Buchwerte	Buchwert netto	31.12.	0.00	26'723.70	0.00	0.00	24'905.90	0.00	0.00	14'505.35	0.00
	davon Anlagen in Leasing	31.12.	0.00	0.00	0.00	0.00	0.00	0.00	0.00		
	Versicherungswerte	31.12.	0	0	0	0	0	0	0		

* darin nicht enthalten ist das bestehende VV bei Einführung von HRM2:

	Stand 01.01.		Kumul. Wertberichtigungen		Saldo per 31.12.
Allgemeiner Haushalt	14099.0x	302'977.71	14099.99	110'173.71	275'434.28
Wasserversorgung	14099.1x	0.00	14099.91	0.00	0.00
Abwasserentsorgung	14099.2x	0.00	14099.92	0.00	0.00
Abfallentsorgung	14099.3x	0.00	14099.93	0.00	0.00
ev. weitere (Ausnahmen)		0.00		0.00	0.00
Total		302'977.71		110'173.71	275'434.28

Kontrolle: 275'434.28

Einwohnergemeinde
Saxeten

Anlagespiegel
Übriges Verwaltungsvermögen

2019

			142 Immaterielle Anlagen VV			144 Darlehen VV	145 Beteiligungen VV	146 InvestBeiträge VV
			1420 Software	1427 Immat. Anlagen in Realisierung	1421 & 1429 übrige immaterielle Anlagen	1441-1447 Darlehen	1452-1456 Beteiligungen	1460-1469 Investitionen
Anschaffungskosten	Anlagewert	1.1.	0.00	0.00	2'083.30	0.00	2.00	0.00
	Zuwachs/ Zugänge	2019	0.00	14'716.05	0.00	0.00	0.00	0.00
	Abgänge	2019	0.00	0.00	0.00	0.00	0.00	0.00
	Umgliederungen	2019	0.00	0.00	0.00	0.00	0.00	0.00
	Anlagewert	31.12.	0.00	14'716.05	2'083.30	0.00	2.00	0.00
kumulierte ordentliche Abschreibungen	Stand per	1.1.	0.00	0.00	208.35	0.00	0.00	0.00
	Planmässige Abschreibungen	2019	0.00		208.35			0.00
	Ausserplanmässige Abschreibungen	2019	0.00		0.00			0.00
	Wertkorrekturen	2019	0.00	0.00	0.00	0.00	0.00	0.00
	Stand per	31.12.	0.00	0.00	416.70	0.00	0.00	0.00
Buchwerte	Buchwert netto	31.12.	0.00	14'716.05	1'666.60	0.00	2.00	0.00
	davon Anlagen in Leasing	31.12.	0.00	0.00	0.00	0.00	0.00	0.00
	Versicherungswerte	31.12.	0.00	0.00	0.00	0	0	0

11.8.2 Nachkredite

ab CHF 1'000.00 Überschreitung

Konto-Nr.	Bezeichnung	Nachkredit in CHF					Datum	Bemerkung
		Rechnung	Budget	Ueber- schreitung	Gebunden	Kompetenz GR		
	Total	212'278.90	96'900.00	115'378.90	93'407.60	21'971.30		
0	Allgemeine Verwaltung	7'292.40	2'500.00	4'792.40	3'792.40	1'000.00		
0220.3113.01	Anschaffungen von IT-Geräten Drucker etc.	4'011.10	2'500.00	1'511.10	511.10	1'000.00	05.11.2019	Anschaffung Laptop mit Docking Station für Arbeitsplatz GS; restliche Überschreitung gebunden infolge Defekt IGEL Arbeitsplatz FV (Stromunterbruch Lehrerhaus)
0220.3133.02	Informatik-Nutzungsaufwand (RZI)	3'281.30	0.00	3'281.30	3'281.30	0.00	23.06.2020	Gebunden; neues Konto für Kosten RZI (Budget teilweise in Konto 0220.3133.01)
2	Bildung	25'200.00	18'900.00	6'300.00	6'300.00	0.00		
2120.3612.01	Betriebs- und Infrastrukturkosten Wilderswil	25'200.00	18'900.00	6'300.00	6'300.00	0.00	23.06.2020	Gebundene Abgrenzung für 6 Primarschüler à CHF 4'200.00
6	Verkehr und Nachrichtenübermittlung	18'670.20	7'000.00	11'670.20	1'320.55	10'349.65		
6150.3101.01	Betriebs- und Verbrauchsmaterial	4'820.55	3'500.00	1'320.55	1'320.55	0.00	23.06.2020	Gebunden; Aufwendungen für Gemeindestrasse (u.a. 6.5 to. Auftausatz für Winterdienst)
6150.3141.02	Unterhalt Schlipfwengenstrasse	13'849.65	3'500.00	10'349.65	0.00	10'349.65	15.10.2019	GR; Nachkredit CHF 11'694.80. Wiederherstellung Schlipfwengenstrasse mit Holzkastenbau (Forstprojekt; Beitrag Kanton s. Konto 6150.4631.02)
6150.3151.01	Unterhalt Maschinen, Geräte, Fahrzeuge	11'730.10	6'500.00	5'230.10	5'230.10	0.00	23.06.2020	Gebunden; Schneefräse prüfbereits stellen & Service an Traktor Hürlimann durchgeführt (Rechnung über CHF 7'278.65 an GR Sitzung vorgelegt).
7	Umweltschutz und Raumordnung	10'067.40	500.00	9'567.40	540.40	9'027.00		
7101.3143.01	Unterhalt Wasserleitung	10'067.40	500.00	9'567.40	540.40	9'027.00	17.12.2019	GR; Nachkredit CHF 9'027.00. Anteil Wasserleitung Schattenhalb (Bauherr IBI). Restliche Abweichung gebunden (Schieberkontrolle & Intensivreinigung; Budget in Konto 7101.3151.01)
8	Volkswirtschaft	98'718.35	25'000.00	73'718.35	73'718.35	0.00		
8200.3145.01	Unterhalt Wald, Forstschutz	98'718.35	25'000.00	73'718.35	73'718.35	0.00	14.06.2019	Forstschutzprojekt Schutzwaldpflege Ankeren Wald durch GV bestätigt mit zusätzlichen CHF 86'500.00.
9	Finanzen und Steuern	52'330.55	43'000.00	9'330.55	7'735.90	1'594.65		
9610.3409.02	Interne Verrechnung Zinsen SF	6'699.00	0.00	6'699.00	6'699.00	0.00	23.06.2020	Gebundene Ausgaben; Hinweis der Revisionsstelle bzw. gesetzlichen Bestimmungen der Gemeindeverordnung Artikel 86 Absatz 2 (Ertrag in SG 4409).
9630.3430.01	Baulicher Unterhalt Liegenschaften FV	43'094.65	41'500.00	1'594.65	0.00	1'594.65	23.06.2020	GR; Nachkredit CHF 4'050.50 Brandschutzisolation für Decke im Lagerraum; MWSt für Heizungsanlage (bei Projektierung bzw. Offerteinholung übersehen)
9630.3431.01	Nichtbaulicher Unterhalt Liegenschaften FV	2'536.90	1'500.00	1'036.90	1'036.90	0.00	23.06.2020	Gebunden, Div. Reparaturen (u.a. Heizkörperventil Keller Lehrerhaus)

11.9 Weitere massgebende Angaben

Wiederbeschaffungswert, Werterhaltungskosten und Einlage in die Spezialfinanzierung Werterhalt für Wasserversorgungsanlagen ¹

Rechnungsjahr: 2019Wasserversorgung: SaxetenKontaktperson: Magdalena SeematterTelefon: 033 821 27 07

Datengrundlagen

- Geschätzt
 GWP
 Anlagenbuchhaltung

	① Wieder- beschaffungswert brutto in Fr.	② Beiträge Dritter ² in Fr.	③ Wieder- beschaffungswert netto in Fr. (① - ②)	④ Nutzungsdauer in Jahren	⑤ Erneuerungsrate in % (100/④)	⑥ Warterhaltungs- kosten in Fr./Jahr (③*⑤)
Anlageteile						
1. Wasserfassungen	131'457	78'874	52'583	50	2.00%	1'052
2. Aufbereitungsanlagen	14'445	8'667	5'778	33	3.00%	173
3. Pumpwerke, Druckreduzier- und Messschächte	43'037	25'822	17'215	50	2.00%	344
4. Reservoire	1'043'313	625'988	417'325	66	1.50%	6'260
5. Leitungen und Hydranten	1'489'172	822'766	666'406	80	1.25%	8'330
6. Mess-, Steuerungs-, Fernwirkanlagen	133'310	79'986	53'324	20	5.00%	2'666
7. Einkaufssummen, einmalige Konzessionsabgaben ³			-			-
Total 1 - 7	2'854'734	1'642'103	1'212'631			18'825

⑦ Bestand Verwaltungsvermögen in Franken	-	in Prozent von ③: (100*⑦/③)	
⑧ Bestand Spezialfinanzierung Werterhalt in Franken	284'485	in Prozent von ③: (100*⑧/③)	23%

4

Bemerkungen:

Technischer Bericht GWP 2009
 25 % vom Wiederbeschaffungswert = 303'157.75

⑨ Gewählter Einlagesatz in Prozent ⁵	100%
⑩ berechnete Einlage in SF Werterhalt in Franken (⑥ x ⑨)	18'825
Einmalige Anschlussgebühren, an Einlage angerechnet ⁶	-
Einlage Spezialfinanzierung abzüglich Anschlussgebühren	18'825
⑪ Anzahl Einwohner im Versorgungsgebiet	96
⑫ Einlage pro Einwohner in Franken (⑩ / ⑪)	196

Datum: 23.06.2020Unterschrift: sig. M. Seematter

¹ Dieses Blatt ist Bestandteil der Jahresrechnung

² Zu erwartende Beiträge aus dem kantonalen Trinkwasserfonds und von der Gebäudeversicherung abziehen (beim AWA erfragen).

³ Einkaufssummen an andere Wasserversorgungen, einmalige Konzessionsabgaben oder dergleichen - die Abschreibungssätze sind anhand der Laufzeiten festzulegen. Bestehen Kategorien mit unterschiedlichen Abschreibungssätzen, so ist die Rubrik 7 manuell mit zusätzlichen Zeilen zu ergänzen. Einkaufssummen an andere Wasserversorgungen sind verbindlich mit einem Abschreibungssatz von 3 % einzutragen.

⁴ Ermittlung des Einlageprozentsatzes gemäss Kapitel 6.1. der WEA-Broschüre "Finanzierung der Wasserversorgung" (2004).

⁵ Die Einlage in die Spezialfinanzierung muss mindestens 60% betragen, solange Verwaltungsvermögen besteht oder der Bestand der SF Werterhalt nicht mehr 25% des Wiederbeschaffungswertes beträgt.

⁶ Die einmaligen Anschlussgebühren dürfen an die jährliche Einlage in die Spezialfinanzierung Werterhalt angerechnet werden.

Wiederbeschaffungswert, Werterhaltungskosten und Einlage in die Spezialfinanzierung Werterhalt für die kommunalen Abwasseranlagen und gegebenenfalls den Gemeindeanteil an den regionalen Anlagen¹

Rechnungsjahr: 2019Gemeinde: Saxeten Kontaktperson: Magdalena SeematterTelefon: 033 821 27 07E-Mail: info@saxeten.ch

Datengrundlagen AWA
 Gemeinde Anlagenbuchhaltung

Aktualisierungsjahr:
2018

Datengrundlagen AWA
 Verband Anlagenbuchhaltung

Aktualisierungsjahr:
2018

	① Wieder- beschaffungswert in Fr.	② Nutzungsdauer in Jahren	③ Erneuerungsrate in % (100/②)	④ Werterhaltungskosten in Fr./a (①*③)	⑤ Einlage- satz ² %	⑥ Einlage in die Spezialfinanzierung in Fr./a (④*⑤)
1. Gemeindeanlagen						
1.1 Kanalisationen	1'107'000	80	1.25%	13'838	60%	8'303
1.2 Spezialbauwerke	28'000	50	2.00%	560	60%	336
1.3 Abwasserreinigungsanlagen		33	3.00%	-	60%	-
Total 1 (1.1 - 1.3) bzw. mittlerer Einlagesatz (Spalte ⑤)	1'135'000			14'398	60%	8'639

2. Gemeindeanteil an regionalen Anlagen³						
2.1 Kanalisationen	1'866	80	1.25%	23	60%	14
2.2 Spezialbauwerke	1'711	50	2.00%	34	60%	21
2.3 Abwasserreinigungsanlagen	96'017	33	3.00%	2'881	60%	1'728
Total 2 (2.1 - 2.3) bzw. mittlerer Einlagesatz (Spalte ⑤)	99'594			2'938	60%	1'763

Total 1 + 2 bzw. mittlerer Einlagesatz (Spalte ⑤)	1'234'594			17'336	60%	10'401
Einmalige Anschlussgebühren, an Einlage angerechnet ⁴						-
Einlage Spezialfinanzierung abzüglich Anschlussgebühren						10'401

⑦ Stand Verwaltungsvermögen	-	in Prozent von ①: (100*⑦/①)			Höchstens Fr. 200 / EW ⁵	
⑧ Stand Spezialfinanzierung Werterhalt	191'242	in Prozent von ①: (100*⑧/①)		15.5%	EW ⁶	96
					Fr./EW	108

Bemerkungen: Kanton Bern, AWA, Wiederbeschaffungswert der Abwasseranlagen; Fassung vom 2.10.2018, Seite 24
25 % vom Wiederbeschaffungswert = CHF 308'648.50

Datum: 23. Jun 20 Unterschrift: sig. M. Seematter

¹ Diese Blatt ist Bestandteil der Jahresrechnung. Eine Kopie senden Sie bitte an das AWA: ae.awa@bve.be.ch

² Die Einlage in die Spezialfinanzierung muss mindestens 60% betragen, solange der Bestand der SF Werterhalt nicht mehr als 25% des Wiederbeschaffungswertes beträgt.

³ Daten des Teils 2 nur dann angeben, wenn der Verband die Einlage in die Spezialfinanzierung nicht selber vornimmt. (Anteil gemäss Kostenverteiler Verband).

⁴ Die einmaligen Anschlussgebühren dürfen an die jährliche Einlage in die Spezialfinanzierung Werterhalt angerechnet werden.

⁵ Gemäss Artikel 32, Absatz 4 KGV ist die Einlage in die Spezialfinanzierung auf jährlich Fr. 200 (Gemeinde und Region) pro Einwohnerwert beschränkt.

⁶ Einwohnerwert (EW): Gemäss Artikel 36g KGV.

12 DETAILS ZUR RECHNUNG

12.1 Bilanz (Seiten 1 - 9)

12.2 Erfolgsrechnung nach Funktionen (Seiten 1 – 20)

12.3 Erfolgsrechnung nach Sachgruppen (Seiten 1 – 9)

12.4 Investitionsrechnung nach Funktionen (Seiten 1 – 2)

12.5 Investitionsrechnung nach Sachgruppen (Seiten 1 – 2)

13 QUITTUNGSBLATT HRM2 (1 Seite)

14 BESCHEINIGUNG ZUR JAHRESRECHNUNG HRM2 (1 Seite)